

No ano de 1937, exceptuando o mês de Dezembro, houve uma média de 245 por mês.

Por um princípio que reputamos absolutamente verdadeiro afirmamos: um quadro, seja êle de que natureza fôr, é função das necessidades dos serviços.

Ora, verificando-se um aumento muito considerável no movimento de doentes do Serviço de Raios X do Banco, o que de certo modo perturba a marcha normal dos trabalhos pela incapacidade do pessoal existente fazer face a todos os pedidos, aproveitamos a oportunidade de apresentar à elevada apreciação da Ex.^{ma} Direcção dos Hospitais a proposta da criação do seguinte quadro do pessoal dêstes serviços:

Um Radiologista-chefe;
Um Radiologista-adjunto;
Dois Ajudantes-técnicos ou Preparadores;
Um Ajudante de Preparador;
Uma Fotógrafa;
Uma Criada;
Total: — 7 pessoas

À testa dêste quadro está o Director das Clínicas Cirúrgicas.

A nomeação do Radiologista-adjunto é de uma necessidade instante, não só para que o Chefe do Serviço possa dedicar maior atenção a trabalhos especializados que freqüentemente são pedidos, mas também para que na eventualidade de seu impedimento, ou durante as férias regulamentares, não haja atrasos nem perturbações na marcha dos Serviços.

Dezembro de 1937.

Guedes Pinto.

Na primeira de novembro de 1934 houve uma média de 175 doentes hospitalizados e 909 das Consultas Externas. Total 1.084.

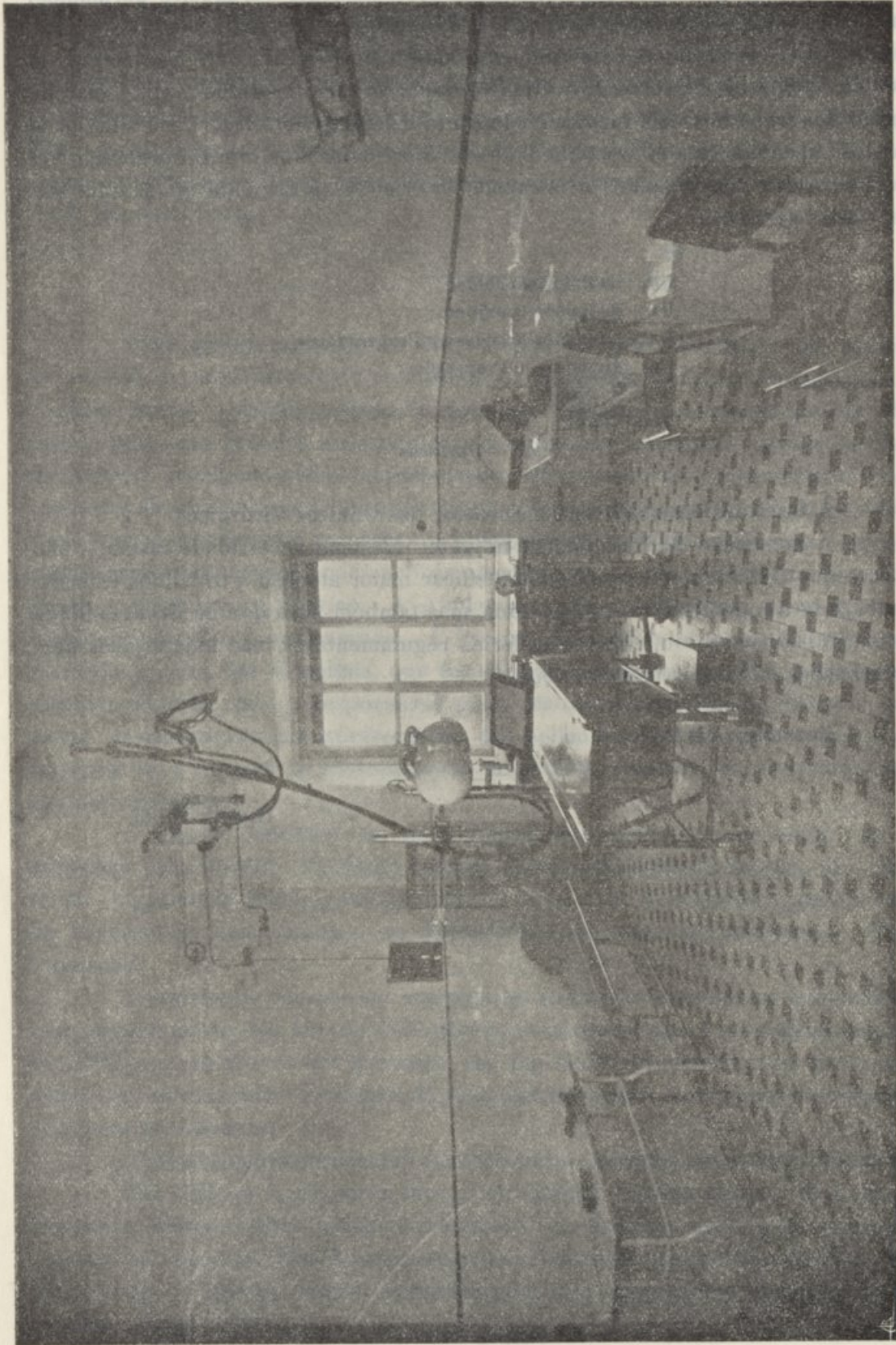

SALA N.º 2

Durante o ano de 1935, doentes hospitalizados 1.409; doentes das Consultas Externas 765. Total 2.174.

Durante o ano de 1937, excetuado o mês de Dezembro; doentes hospitalizados 1.500; doentes das Consultas Externas 909. Total 2.409.

No ano de 1934 houve uma média de 175 doentes por mês.

No ano de 1938 houve uma média de 161 doentes por mês.

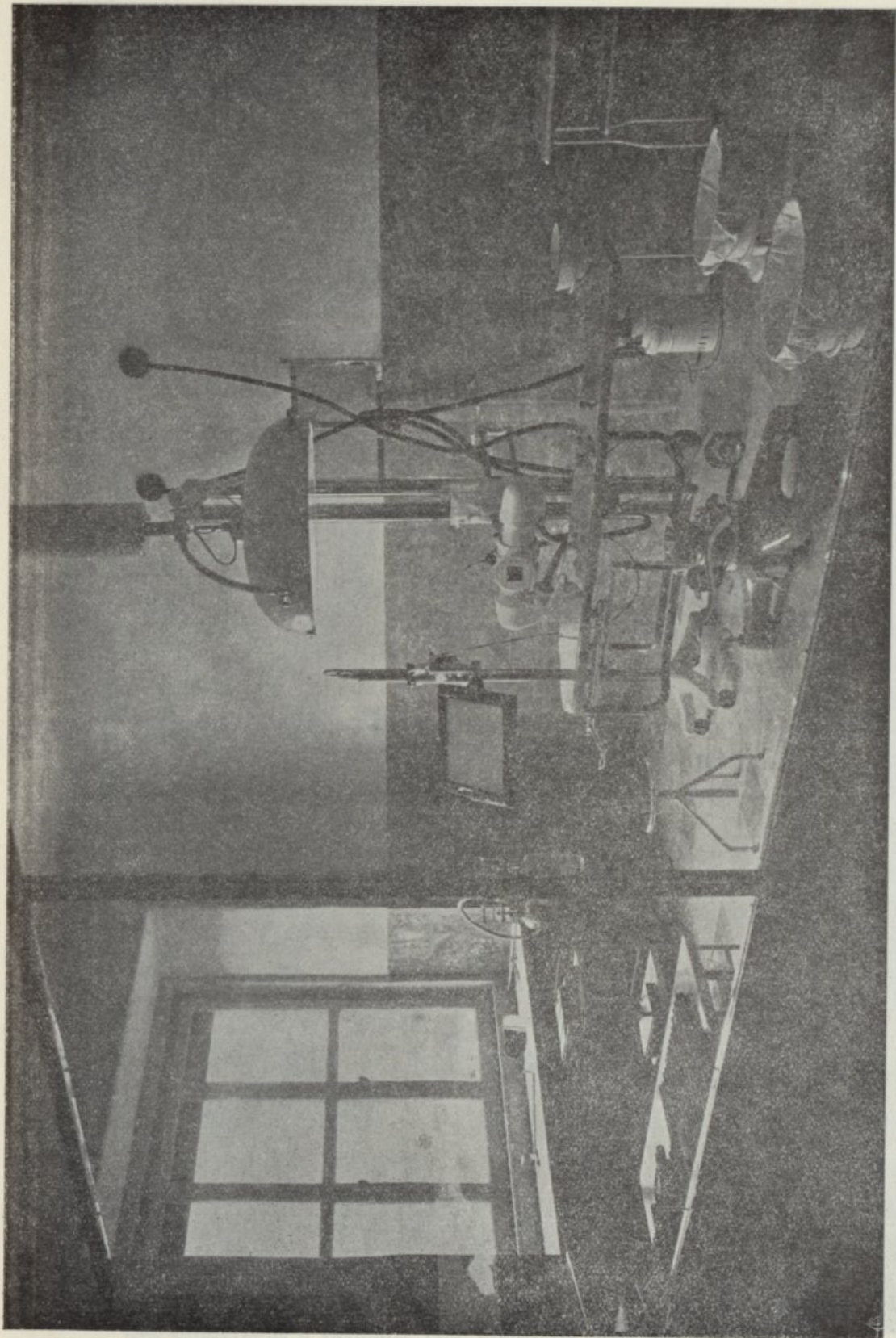

SALA N.º 4 — RÁDIO-CIRURGIA

necessidade de prestar socorros urgentes, sobretudo para centro populoso, em
circulo de vida intensa e agitada que caracteriza a época actual, o que expõe as
possibilidades frequentes de serem as entidades de mais variada natureza e que
exigem urgente tratamento. Isto faz com que num serviço de socorros urgen-
tes se haja hoje muitas produções dos serviços de especialidade cirúrgica que

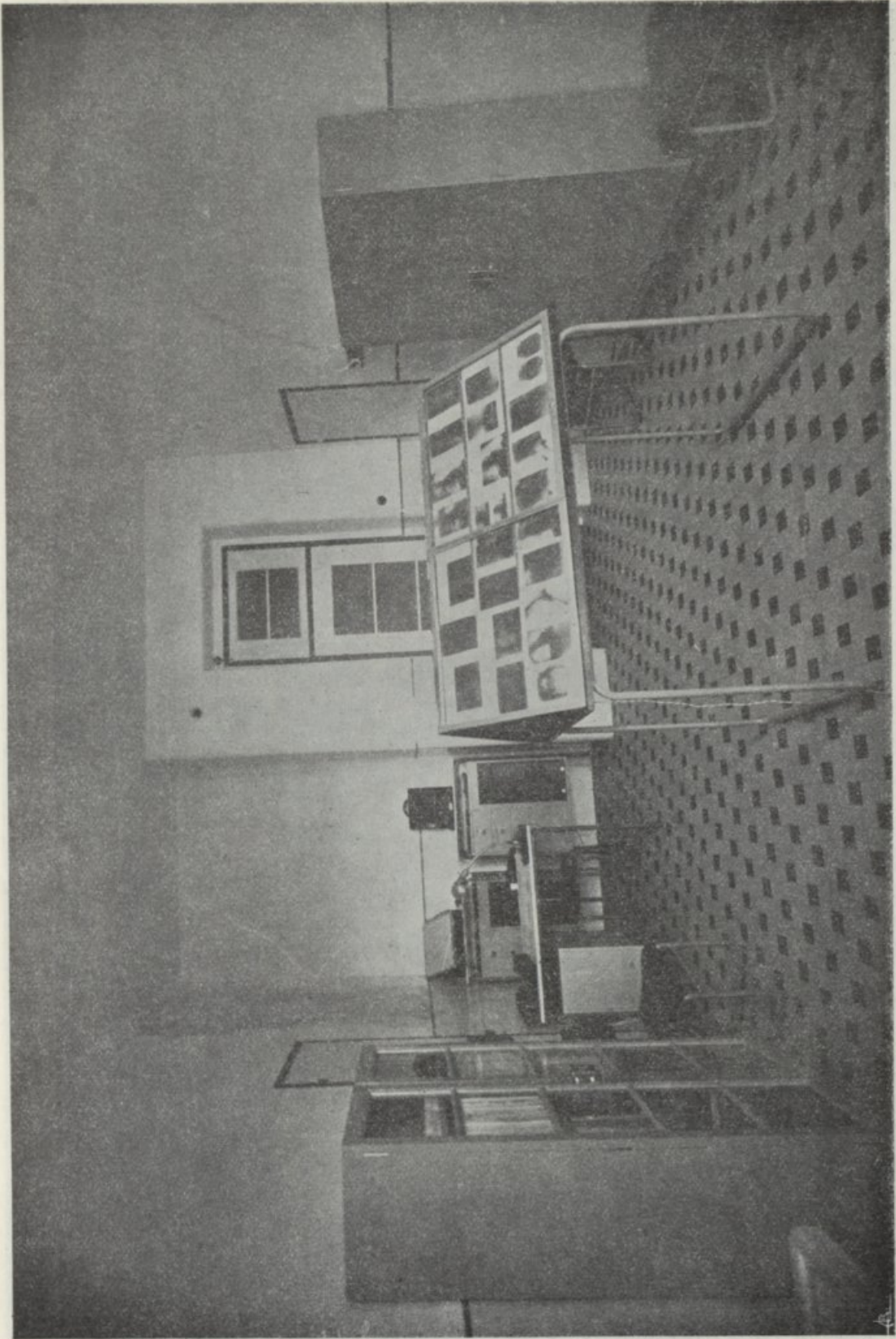

SALA ARQUIVO-MUSEU

O serviço do Banco e Consulta externa de Cirurgia

Sua organização e funcionamento

O serviço do Banco, ou seja o serviço de socorros urgentes na prática civil, constitui em qualquer hospital central um dos serviços de maior importância pela natureza e multiplicidade de funções que tem a desempenhar.

Um serviço de socorros urgentes desempenha hoje uma enorme função social de assistência, visto que tem de ocorrer pronta e desinteressadamente aos casos que se revestem sempre dum carácter clínico de apreciável gravidade e, muitas vezes, de excepcional gravidade.

Sendo este serviço hospitalar destinado a prestar socorros de carácter urgente, e, sem distinção clínica de ordem geral ou especial, a sua organização e instalações devem obedecer a um certo número de condições que muito podem contribuir para a eficiência dos serviços a que o Banco se destina.

O serviço de socorros urgentes deve ser, em primeiro lugar, uma sentinela sempre àlerta e com capacidade clínica e material suficientes para prestar prontamente todos os socorros que lhe são pedidos, desde que estes revistam carácter de urgência. O carácter urgente dos socorros clínicos não tem, porém, um limite bem definido, o que faz alargar o âmbito das funções clínicas do Banco, pois, é fácil de prever que, em serviço de tal natureza deve sempre ter-se em conta a frequência do pecado por excesso e não por defeito.

Por este motivo, um serviço de socorros urgentes tem necessidade de estar organizado e instalado convenientemente e, deve sempre dispor duma capacidade suficiente para prodigalizar com rapidez e eficiência os socorros necessários, sem distinção da categoria social ou económica dos doentes, e, ainda sem distinguir a modalidade clínica ou cirúrgica dos socorros a prestar, pois, o serviço do Banco deve sempre revestir-se dum carácter verdadeiramente policlínico no sentido mais lato do termo e, tendo sempre e apenas em vista o carácter urgente dos socorros.

Por estas razões o serviço de socorros urgentes, além das condições de instalação e de apetrechamento material, tem ainda, e, sobretudo, necessidade duma organização técnica perfeita, de modo a poder assegurar uma eficiência clínica e cirúrgica satisfatórias, base essencial em que deve assentar a finalidade do Banco.

São numerosos e variados, com efeito, os casos em que hoje se oferece a necessidade de prestar socorros urgentes, sobretudo num centro populoso, em virtude da vida intensa e agitada que caracteriza a época actual, o que expõe as pessoas frequentemente à mercê de acidentes da mais variada natureza e que reclamam urgente tratamento. Isto faz com que num serviço de socorros urgentes haja hoje manifesta predominância dos serviços de modalidade cirúrgica em

relação aos do fôro médico, embora estes se apresentem também com relativa frequência, mas, não com uma tendência progressivamente crescente como vem acontecendo com os primeiros.

Com efeito, é grande o número de acidentes traumáticos, hoje tão frequentes, e sempre com tendência crescente de há uns anos para cá, o que nos faz supor a sua frequência crescente daqui em diante, fazendo-nos prever a necessidade dum desenvolvimento cada vez maior dos serviços que hão-de ocorrer ao tratamento urgente de tais acidentes.

Sabemos, também, a importância que reveste para o futuro dos acidentados a eficácia dos primeiros socorros, debelando prontamente acidentes da mais alta gravidade ou fazendo a profilaxia de complicações temíveis ou demoradas, e evitando assim em muitos casos a morte dos doentes, a sua inutilização para o trabalho ou condicionando a redução do tempo de tratamento, o que representa sempre a economia de vidas, tempo ou dinheiro.

Por isso, o serviço de socorros urgentes deveria, sempre, em qualquer hospital, merecer uma particular atenção e um cuidado especial na sua organização, tanto pelo que diz respeito ao seu material médico-cirúrgico e instalações, como ainda, e principalmente, na parte respeitante ao pessoal técnico encarregado dêsse serviço.

Não é demais encarecer a necessidade da competência devidamente comprovada do pessoal técnico num serviço de socorros urgentes, exigindo mesmo uma verdadeira especialização, sobretudo na parte que diz respeito à modalidade cirúrgica, sabendo que a maior parte dos casos que hoje reclamam socorros urgentes dizem respeito a acidentes traumáticos, pois estes constituem cerca de $\frac{3}{4}$ dos casos que acorrem ao Banco.

Ora, os acidentes traumáticos constituem hoje uma classe especial de acidentes, que requiere para o seu tratamento uma competência técnica especializada em virtude das exigências da actual orgânica social. Os acidentes traumáticos estão relacionados, a maior parte das vezes, com acidentes de viação ou no trabalho e por isso implicam quasi sempre uma responsabilidade civil para indemnização por incapacidade ou desvalorização. Daqui a necessidade de se tomar em elevada conta, não só a natureza das lesões apresentadas em qualquer acidente traumático e o respectivo tratamento, mas ainda a redução funcional e o tempo de tratamento que daí podem resultar.

Por êste motivo, há já nalguns países serviços especiais destinados à traumatologia, especialidade demais justificada não só pela grande frequência dos acidentes traumáticos, mas, ainda pela competência técnica exigida para o seu tratamento. Assim se compreende e se justifica também o enorme interesse que quasi todos os países hoje dedicam aos serviços de socorros urgentes, sobretudo nos grandes centros populacionais onde constantemente se torna necessária a sua acção proporcionalmente organizada ao número elevado de socorros a prestar. E, assim, as grandes cidades dispõem hoje quasi todas de serviços de grande amplitude e meticulosa organização, para poderem cabalmente desempenhar as elevadas funções que lhes são destinadas.

Na América do Norte, país onde a previdência e o método imperam sob os mais variados aspectos, mas onde também a vida se reveste dum carácter mais intenso e vertiginoso, os serviços de socorros urgentes são meticulosamente organizados e dispõem de instalações e material adequados ao seu intenso movimento.

Na Itália, os serviços de ambulâncias e de socorros urgentes merecem uma especial atenção pelo que diz respeito ao pessoal técnico, instalações, mate-

rial e organização, sobretudo nas cidades universitárias onde êsses serviços são geralmente adstritos às Faculdades de Medicina.

Na França os serviços de socorros urgentes não parecem ser em todas as grandes cidades duma eficiência e organização proporcionais às necessidades, sobretudo em períodos anormais de agitação política em que o movimento dêsses serviços é por vezes muito elevado.

No nosso País o assunto não tem sido descuidado, embora não tenha também sido cuidado em tôda a parte com a atenção que merece. Podemos dizer que apenas em Coimbra, Lisboa e Pôrto há serviços de socorros urgentes devidamente organizados e de eficácia satisfatória.

Em Coimbra, sobretudo graças ao esforço e criteriosa direcção dos Hospitais da Universidade, felizmente entregue há anos ao ilustre Professor de Clínica Cirúrgica, Senhor Doutor Ângelo da Fonseca, o qual desde muito vem dedicando grande parte da sua actividade, do seu saber e da sua bem reconhecida experiência à já grandiosa organização que são hoje os Hospitais da Universidade, aqui se dispõe dum modelar serviço de socorros urgentes que podemos bem classificar entre os primeiros do nosso País.

Com a instalação e organização dêste serviço obteve Sua Ex.^a, para os Hospitais da Universidade e ainda para Coimbra e para o centro do País, um melhoramento do mais alto valor, cuja necessidade desde há muito tempo se fazia sentir.

Com efeito, o serviço de socorros urgentes, nos Hospitais da Universidade, funcionou, durante longos anos, sem instalações próprias e adequadas, acomodando-se em dependências fortuitas, comprimido e sufocado pelo enorme desenvolvimento que foram tomando os outros serviços hospitalares.

Necessário se tornava que Sua Ex.^a fizesse prodígios de adaptação dentro dos edificios hospitalares para conseguir fazer funcionar o serviço do Banco sem quebra ou deficiência dos serviços clínicos ali prestados, que de ano para ano iam tomando proporções maiores. Para isso havia freqüente necessidade de deslocar as instalações do Banco em procura de lugar adaptável às exigências dêste serviço, que, por êsse facto mais parecia uma ambulância do que um pôsto de socorros urgentes e permanente, em virtude do carácter ambulatório das suas instalações.

No entanto podemos dizer e demonstrar com dados numéricos que, a-pesar da deficiência de instalações a que longos anos esteve sujeito o serviço de socorros urgentes nos Hospitais da Universidade, êste serviço acompanhou sempre, sob o ponto de vista clínico, o desenvolvimento das outras secções hospitalares, desempenhando cabalmente a sua missão e acudindo sempre com a devida oportunidade e urgência aos socorros que lhe eram pedidos.

Isto foi conseguido, sobretudo, graças ao esforço e metódica orientação que era dada a êste serviço, pelo Director dos Hospitais, que ia suprindo sempre a deficiência de instalações com a criteriosa organização do serviço.

No entanto as condições de trabalho eram péssimas, a deficiência de instalações era notória e, a situação para os médicos e restante pessoal que aí trabalhavam tornava-se cada dia mais difficil, em virtude das precárias condições em que os serviços eram desempenhados.

Por isso, Sua Ex.^a, o Director dos Hospitais, desde muito vinha empregando os maiores esforços junto dos poderes públicos no sentido de conseguir para o serviço do Banco instalações condignas, conjuntamente com a melhoria do material, que as exigências do serviço tornavam bem necessárias.

E assim, e graças ao actual Governo, foi o Director dos Hospitais ouvido, tendo-lhe sido concedidos os meios necessários para dotar os Hospitais da Universidade com instalações condignas e apropriadas para o serviço do Banco, e que são sem dúvida as melhores do nosso País, preenchendo-se assim uma lacuna tão importante e do qual resulta grande benefício não só para Coimbra como também para quasi todo o centro do País.

Com a construção dum edificio próprio para o serviço do Banco, ao qual Sua Ex.^a o Senhor Presidente da República se dignou dar a honra de inaugurar em 1934, ficou este serviço convenientemente instalado, sendo além disso dotado duma nova instalação radiológica que muito veio também contribuir para a melhoria dos serviços. No mesmo edificio foram ainda instaladas diversas consultas externas que igualmente beneficiaram em instalações e material

Desde esta data, em que foram inauguradas as instalações do Banco e consultas externas, têm estes serviços tomado um enorme desenvolvimento, principalmente o serviço do Banco e a Consulta externa de Cirurgia, que formam hoje um conjunto inteiramente relacionado entre si e do qual advêm grandes vantagens.

Com efeito, o movimento do Banco nestes últimos três anos tem aumentado progressivamente, tanto no que diz respeito aos socorros urgentes como no serviço ordinário da Consulta externa de Cirurgia, bem como ainda no que diz respeito aos doentes em tratamento ambulatorio no Banco, cujo movimento já se eleva próximo de 30:000 por ano.

Ao serviço do Banco está também anexa a Consulta externa de Cirurgia, que, como já dissemos, formam um serviço em conjunto, que funciona harmonicamente sob a direcção do Professor da Clínica Cirúrgica.

O serviço do Banco, na parte que diz respeito aos socorros urgentes, é feito pelos médicos internos de Cirurgia, sob a direcção do Médico Chefe dos Internos, que se faz substituir na sua ausência pelo Professor de Patologia Cirúrgica e, na ausência deste, por um Assistente de Clínica Cirúrgica.

Em cada dia o serviço de guarda ao Banco é feito por um Interno, que aí permanece durante 24 horas, no fim das quais é substituído.

Pelo que respeita à Consulta externa de Cirurgia, é esta Consulta feita diariamente, e desde há anos, por um Assistente da Clínica Cirúrgica sob a direcção do Professor da mesma Cadeira. Este método apresenta enormes vantagens em relação a outros hospitais onde a Consulta de Cirurgia é feita em cada dia por um médico ou cirurgião. Estas vantagens advêm sobretudo para os doentes, que, daquela forma, são sempre observados e tratados pelo mesmo clinico o que traz para os doentes mais continuidade e uniformidade no tratamento.

Nesta Consulta são observados e tratados os doentes gratuitos que não necessitam de hospitalização, e são seleccionados aqueles para quem a hospitalização se julga necessária, sendo propostos em boletim de consulta para o seu internamento nas enfermarias de Cirurgia. Mediante os respectivos boletins de consulta, o Ex.^{mo} Director do Serviço faz a aceitação dos doentes de harmonia com número de vagas existentes.

Na Consulta externa de Cirurgia são também realizadas pequenas intervenções aos doentes que não necessitam de hospitalização, assistindo ordinariamente os alunos do 5.^o ano médico a esta Consulta, os quais têm ocasião, para seu tirocínio de colaborar nessas intervenções. Depois da 1.^a consulta os doentes não hospitalizados ficam em tratamento ambulatorio no Banco, sendo encarregado da vigilância do seu tratamento o Interno de serviço, sob a orientação do médico encarregado da Consulta.

Vejamos o movimento d'êste serviço, no decurso dos últimos 18 anos, para assim podermos apreciar o seu desenvolvimento.

Mapa do movimento clínico do Banco e Consulta Externa de Cirurgia desde 1920 a 1937

ANOS	Socorros urgentes	Consulta externa de Cirurgia	Doentes em tratamento no Banco
1920	770	447	7.766
1921	796	295	7.716
1922	780	345	19.170
1923	828	340	15.312
1924	655	152	15.554
1925	579	243	15.891
1926	762	365	14.715
1927	1 221	604	17.923
1928	1.232	427	15.141
1929	1.337	651	14.293
1930	1.396	386	18.383
1931	1.446	302	22.413
1932	1.443	279	22.722
1933	1.537	1 091	23.825
1934	2.148	3.016	28.540
1935	4.092	4.096	25.982
1936	3.985	4.884	25.602
1937	3.768	5.458	26.757

Pela apreciação dos dados anteriormente expostos podemos concluir que o movimento do Banco tem aumentado sensivelmente de ano para ano, tanto pelo que diz respeito aos socorros urgentes, como no que respeita ao movimento da Consulta externa de Cirurgia e ao número de doentes em tratamento ambulatorio. Mas êste aumento é sobretudo acentuado nos últimos três a quatro anos, depois da inauguração do novo edificio do Banco.

Daqui se depreende que as novas instalações do serviço devem ter favorecido êste aumento, em virtude da capacidade de trabalho que assim se tornou maior.

Este acréscimo do movimento e de desenvolvimento do serviço não tem sido, porém, acompanhado dum acréscimo correspondente do pessoal, advindo daí um enorme sacrificio e um trabalho por vezes exaustivo para as pessoas que prestam serviço no Banco. Em horas de maior movimento a deficiência de pessoal torna-se já hoje bem notória e, só um excesso de sacrificio permite por vezes evitar que haja inconvenientes ou deficiências no serviço.

Necessário se torna, pois, que o desenvolvimento do serviço do Banco seja acompanhado e seguido dum correspondente aumento do pessoal que aí trabalha, para que assim não permaneça a desproporção, que já hoje se manifesta

de modo bem flagrante, entre o número de pessoas que trabalham no Banco e o movimento de doentes que vem aumentando cada vez mais.

O aumento do pessoal do Banco constitui hoje uma das necessidades mais urgentes neste serviço, sendo, aliás, um dos problemas que vem já preocupando desde algum tempo o Ex.^{mo} Director dos Hospitais, pois que a resolução dêste problema, de modo satisfatório, viria completar, assim, a obra de ressurgimento que S. Ex.^a se propôs, muito justamente, realizar no serviço de socorros urgentes.

António Nunes da Costa

Assistente de Clínica Cirúrgica.

Mês	Pessoal	Doentes	Operações
1937	147	1.718	282
1938	159	1.893	312
1939	171	2.107	342
1940	183	2.321	372
1941	195	2.535	402
1942	207	2.749	432
1943	219	2.963	462
1944	231	3.177	492
1945	243	3.391	522

Esta situação de coisas é a que se apresenta no Hospital do Banco e que exige a intervenção de um serviço de socorros urgentes, com o fim de evitar o aumento do pessoal do Banco e o movimento de doentes que vem aumentando cada vez mais.

Para a realização da obra de ressurgimento do Hospital do Banco, é necessário que se realize a reforma do pessoal do Banco e do movimento de doentes que vem aumentando cada vez mais. A reforma do pessoal do Banco deve ser feita de modo a evitar o aumento do pessoal do Banco e o movimento de doentes que vem aumentando cada vez mais.

A Clínica Ortopédica nos Hospitais da Universidade

Quando em 1925 fomos trabalhar para a enfermaria 3.ª Cirurgia (homens), serviço que nos foi destinado na qualidade de assistente de Clínica Cirúrgica, vimos que neste serviço de cirurgia geral, se encontravam muitos doentes de fôro ortopédico. Para os tratarmos convenientemente lutávamos com grandes dificuldades por falta de material adequado; pouco mais havia além de goteiras de arame, talas de madeira e umas roldanas.

No desejo de modificar êste estado de coisas, o nosso Director, também Director dos Hospitais, Professor Dr. Angelo da Fonseca, mandou instalar, em 1928, num pequeno quarto junto da enfermaria, uns simples aparelhos de madeira para reeducação funcional. A isso seguiu-se a abertura duma consulta externa para os doentes que, tendo tido alta, necessitavam ainda de tratamento e para os que não precisavam de estar hospitalizados, ou não podiam sê-lo por falta de camas.

Passados poucos meses, esta instalação tornou-se insuficiente e passamos a ocupar mais dois quartos onde foram postos alguns aparelhos eléctricos, de *ultra-violetas*, *infra-vermelhos*, *ar quente* e *massagens*.

O número de doentes inscritos aumentava sempre e de ano para ano os tratamentos multiplicavam-se como se verifica pelo mapa I.

Mapa do movimento geral da Consulta Externa desde a sua criação

I

ANOS	Número de doentes inscritos	Número de tratamentos	Média de tratamentos por cada doente
1929	231	3236	14
1930	227	4166	18,3
1931	284	4871	17
1932	366	5919	16,1
1933	476	5275	11,3
1934	525	5797	11,4
1935	660	5273	7,9
1936	946	7218	7,6

Este desenvolvimento da Consulta externa levou o nosso Ex.^{mo} Director a criar, em 1932, uma Clínica Ortopédica para homens, com trinta leitos, clínica que, depois das necessárias transformações, ficou instalada na antiga enfermaria de Dermatologia e Sifilografia. Para mulheres foram destinadas seis camas apenas, numa enfermaria de cirurgia.

A Consulta externa, cuja instalação acanhada não correspondia de forma alguma às necessidades impostas pelo seu desenvolvimento, foi transferida para aposentos mais amplos, o antigo laboratório de electricidade, mas de aspecto deplorável; basta dizer que as fracturas eram tratadas numa antiga cozinha.

Encorajados pelos resultados que se obtinham, não desanimávamos, esperando que, mais dia menos dia, a Consulta teria uma instalação condigna. Na verdade, em 1935 foi criado o Laboratório de Ortopedia, que funciona no antigo Banco dos Hospitais, em boas condições de hygiene, satisfazendo por agora, e sendo possível que venha a ser ampliado. Nêste laboratório temos uma sala destinada ao tratamento de fracturas, para o que possuímos diferentes aparelhos de madeira feitos nas oficinas do hospital, sob as nossas indicações, inspirados nos aparelhos de PATEL e VAN de WELDE para fracturas do braço e antebraço, mas com certas modificações que nos pareceram convenientes. Na mesma sala, procedemos à colocação de aparelhos gessados o que se faz com relativa perfeição. Para a colocação de coletes, utilizamos uns quadros de suspensão, tendo pôsto de lado o tripé que vulgarmente se usava. Temos também uma mesa de HANWLEY'S para a colocação de aparelhos nos membros inferiores e bacia.

Em outra sala, estão os aparelhos de mecanoterápia, fornecidos pela casa Rossel-Schwarz — apropriados para a reeducação funcional das articulações da mão, pulso, cotovêlo, ombro, joelho e tibio-társica — uma bicicleta e um aparelho para remar. Esta esplêndida aparelhagem, numa sala mais ampla e bem iluminada daria melhor idea do seu valor e importância. Um outro aposento, de menores dimensões, é destinado aos pensos. Em quatro cabines envidraçadas fazem-se os tratamentos de actinoterápia, infra-vermelhos, ar quente e massagens. Como as cabines são pequenas as massagens eléctricas e applicações de corrente eléctrica são feitas na sala onde temos o nosso serviço de escrituração, o ficheiro com índice alfabético dos doentes que freqüentam a Consulta, e onde também se encontram uns aparelhos de ginástica para doentes com scoliose, um espaldar e uma marquesa para observações.

Os doentes portadores de fracturas dos membros inferiores são internados sempre que há camas; para seu tratamento temos na enfermaria várias talas de THOMAS com palmilhas de SINCLAIR, modificações de HENRY, com suportes, etc. Uma das salas da enfermaria possui suportes que permitem aplicar o sistema ânglo-americano de suspensão e tracção.

Como deixamos exposto, os Serviços de Ortopedia estão dotados com moderna aparelhagem e o desenvolvimento que tomaram deve-se ao Professor Dr. Angelo da Fonseca que sempre mostrou interêsse por esta especialidade, secundado pela nossa boa-vontade e trabalho constante.

A-pesar disso, não podemos atender convenientemente todos os doentes que recorrem a êsses serviços, especialmente os que necessitam de internamento. Como não temos camas em número suficiente, alguns doentes procuram internar-se noutros serviços, onde não é possível tratá-los convenientemente por falta de assistência especializada; quando mais tarde transitam para a nossa enfermaria, já não lucram tanto como se para lá tivessem entrado directamente.

Outro facto que contribui para que a assistência não seja tão eficaz como

seria nosso desejo, é a falta de pessoal. Geralmente encontramos sem qualquer colega que nos auxilie e por isso é freqüente termos que desempenhar, para com o mesmo doente, o papel de anestesista, ortopedista e até de enfermeiro. Certas operações deixam de se fazer porque, se ocuparmos o tempo dessa maneira, a enfermaria e o laboratório ficam sem médico que observe os doentes e dirija os tratamentos. É o que sucede quando vamos ajudar o nosso Ex.^{mo} Director nas operações.

O auxílio prestado por qualquer médico interno nunca é de grande valor, por causa dos seus reduzidos conhecimentos de Ortopedia. Além disso, como desempenha outras funções dentro do Hospital, tem que as cumprir em primeiro lugar e nem sempre pode responder à nossa chamada. Quando, ao fim de algum tempo de prática começa a ser bom ajudante, é transferido para outro serviço, ou deixa de trabalhar no Hospital por ter encontrado uma situação mais vantajosa.

Os enfermeiros para aprendizagem, têm que trabalhar, sucessivamente, em todos os serviços, de forma que, quando os que trabalham connosco há um certo tempo tem já adquirido alguns conhecimentos saiem para dar lugar a outros, que nada sabem daquela especialidade.

O facto de não termos pessoal fixo prejudica-nos enormemente, pois para podermos trabalhar com perfeição necessitamos de bons auxiliares. Além do embaraço resultante da ignorância dos enfermeiros, temos ainda o que nos causa o seu reduzido número, porque se os destacamos para o Laboratório fazem falta na Enfermaria.

O único empregado do Laboratório de Ortopedia é o Chefe de Serviço; todo o outro pessoal não é permanente.

Costumamos fazer os pensos aos doentes da nossa Enfermaria, observamos os que se dirigem à Consulta externa, imobilizamos os fracturados e colocamos os aparelhos de gesso não só aos doentes de O. T. H., mas também aos que se encontram em outros serviços clínicos e aos externos, o que dá um movimento extraordinário, como vemos pelos mapas II, III, IV e V.

1	2	3	4	5	6	7	8	9	10	11	12	13	14	15	16	17	18	19	20	21	22	23	24	25	26	27	28	29	30	31	32	33	34	35	36	37	38	39	40	41	42	43	44	45	46	47	48	49	50	51	52	53	54	55	56	57	58	59	60	61	62	63	64	65	66	67	68	69	70	71	72	73	74	75	76	77	78	79	80	81	82	83	84	85	86	87	88	89	90	91	92	93	94	95	96	97	98	99	100
---	---	---	---	---	---	---	---	---	----	----	----	----	----	----	----	----	----	----	----	----	----	----	----	----	----	----	----	----	----	----	----	----	----	----	----	----	----	----	----	----	----	----	----	----	----	----	----	----	----	----	----	----	----	----	----	----	----	----	----	----	----	----	----	----	----	----	----	----	----	----	----	----	----	----	----	----	----	----	----	----	----	----	----	----	----	----	----	----	----	----	----	----	----	----	----	----	----	----	-----

Boas práticas
% de tratamentos

Movimento no mês de Outubro de 1937

II

DIAS	Doentes inscritos	Número d tratamentos
1	2	33
2	4	34
4	7	59
5	4	38
6	1	39
7	9	46
8	1	42
9	3	47
11	2	53
12	6	44
13	4	52
14	5	43
15	5	38
16	2	45
18	9	60
19	5	51
20	5	53
21	5	42
22	6	46
23	4	44
25	7	59
26	5	48
27	2	45
28	3	40
29	3	47
30	5	46

Total { Doentes inscritos 114
 N.º de tratamentos. . . . 1.198

Mapa discriminativo dos tratamentos feitos durante
o mês de Outubro de 1937

III

DIAS	Mecanoterápia	Ar quente	Actinoterápia	Infra-vermelhos	Galvanização e Faradização	Diversos	Aparelhos gessados	Fracturas	Luxações	Massagens
1	5	5	4	7	2	5	1	—	—	4
2	7	6	—	7	2	6	2	—	—	4
4	7	7	4	7	2	14	1	11	1	5
5	8	7	—	7	2	9	—	—	—	5
6	8	7	4	7	2	4	1	1	—	5
7	8	8	1	6	2	11	1	4	—	5
8	9	9	1	7	2	6	1	1	—	6
9	9	8	4	7	2	8	3	1	—	5
11	9	8	5	6	2	12	—	7	—	4
12	8	9	—	7	2	7	3	4	—	4
13	7	9	5	7	2	14	—	4	—	4
14	8	10	1	7	3	10	—	—	—	4
15	8	9	2	6	4	3	2	—	—	4
16	7	8	4	7	3	11	1	—	—	4
18	6	8	5	7	2	22	1	12	—	3
19	7	8	2	8	2	13	3	4	—	4
20	8	7	6	9	2	13	4	1	—	3
21	8	7	4	8	2	11	—	—	—	2
22	7	5	3	9	2	13	1	3	1	2
23	7	6	6	10	2	7	2	2	—	2
25	10	6	7	10	2	19	—	3	—	2
26	7	9	4	10	2	10	2	1	—	3
27	6	9	6	6	3	10	2	1	—	2
28	6	8	2	12	2	5	3	—	—	2
29	5	8	6	11	1	10	1	4	—	1
30	3	10	5	11	1	10	3	2	—	1

Tratamentos por fracturas no mês de Outubro de 1937

IV

DIAS	Clavícula	Omoplata	Húmero	Ossos do antebraço	Ossos da mão	Costelas e esterno	Ossos da bacia	Fémur	Ossos da perna	Ossos do pé	Coluna vertebral
1	—	—	—	—	—	—	—	—	—	—	—
2	—	—	—	—	—	—	—	—	—	—	—
4	2	—	5	1	—	—	—	1	2	—	—
5	—	—	—	—	—	—	—	—	—	—	—
6	1	—	—	—	—	—	—	—	—	—	—
7	1	—	—	1	—	—	—	—	2	—	—
8	1	—	—	—	—	—	—	—	—	—	—
9	1	—	—	—	—	—	—	—	—	—	—
11	3	—	—	1	—	—	—	—	3	—	—
12	4	—	—	—	—	—	—	—	—	—	—
13	2	—	1	1	—	—	—	—	—	—	—
14	—	—	—	—	—	—	—	—	—	—	—
15	—	—	—	—	—	—	—	—	—	—	—
16	—	—	—	—	—	—	—	—	—	—	—
18	5	—	3	2	1	—	—	—	1	—	—
19	1	—	1	—	—	—	—	1	—	—	1
20	1	—	—	—	—	—	—	—	—	—	—
21	—	—	—	—	—	—	—	—	—	—	—
22	1	—	—	—	—	—	—	1	1	—	—
23	—	—	1	—	1	—	—	—	—	—	—
25	—	—	1	2	—	—	—	—	—	—	—
26	—	—	1	—	—	—	—	—	—	—	—
27	—	—	—	1	—	—	—	—	—	—	—
28	—	—	—	—	—	—	—	—	—	—	—
29	—	—	—	4	—	—	—	—	—	—	—
30	—	—	—	2	—	—	—	—	—	—	—

Total — 66 tratamentos

Colocação de aparelhos gessados durante o mês de Outubro de 1937

V

DIAS	Lesão	Aparelho	Lesão	Aparelho	Lesão	Aparelho	Lesão	Aparelho
1	Pé equino	Bota	—	—	—	—	—	—
2	Fract. do fémur	Calça	Spondilo-artrite	Colete	—	—	—	—
4	Fract. do fémur	Calça	—	—	—	—	—	—
5	Fract. do fémur	Calça	—	—	—	—	—	—
6	Spondilo-artrite	Colete	—	—	—	—	—	—
7	Spondilo-artrite	Colete	—	—	—	—	—	—
8	—	—	—	—	—	—	—	—
9	Coxalgia	Calça	Spondilo-artrite	Colete	Spondilo-artrite	Colete	—	—
11	—	—	—	—	—	—	—	—
12	Fract. da perna	Bota alta	Fractura da perna	Bota alta	T. branco do joelho	Calça	—	—
13	—	—	—	—	—	—	—	—
14	—	—	—	—	—	—	—	—
15	Fract. do fémur	Calça	Coxalgia	Calça	—	—	—	—
16	Spondilo-artrite	Colete	—	—	—	—	—	—
18	Fract. do húmero	Manga	—	—	—	—	—	—
19	Coxalgia	Calça	Coxalgia	Calça	T. branco do joelho	Calça	—	—
20	Coxalgia	Calça	Spondilo-artrite	Minerva	Spondilo-artrite	Colete	—	—
21	—	—	—	—	—	—	—	—
22	Osteoartrite do pé	Bota	—	—	—	—	—	—
23	Fract. da coluna	Colete	Coxalgia	Calça	—	—	—	—
25	—	—	—	—	—	—	—	—
26	Coxalgia	Calça	T. branco do joelho	Calça	—	—	—	—
27	Fract. do fémur	Calça	Spondilo-artrite	Colete	—	—	—	—
28	Coxalgia	Calça	T. branco do joelho	Calça	Spondilo-artrite	Colete	—	—
29	Coxalgia	Calça	—	—	—	—	—	—
30	Spondilo-artrite	Colete	Spondilo-artrite	Colete	Fractura da perna	Bota alta	—	—

Total — 38 aparelhos

Parte dêste trabalho poderia deixar de ser feito por nós, para nos podermos dedicar a assuntos de maior responsabilidade e ao nosso aperfeiçoamento.

Para que o serviço de Ortopedia possa atender todos os doentes que o procuram não só do centro do país, mas também do sul e principalmente do norte, necessário se torna melhorar as suas instalações, aumentar o número de camas e ter pessoal suficiente, tanto médico como de enfermagem.

Ao fazer-se essa remodelação deve ter-se bem em vista as necessidades futuras. Com o progresso da indústria e viação, os desastres serão em maior número, e como os patrões e as companhias seguradoras, para salvaguardarem os seus interesses, hão-de mandar os sinistrados, de preferência, para as clínicas hospitalares da especialidade, a afluência de doentes deve aumentar ainda.

Todos os acidentes de trabalho e de viação, bem como as doenças do fôro ortopédico — entre estas a paralisia infantil, para cujo tratamento não existe no hospital um serviço de Ortopedia e Cirurgia infantil — seriam tratados num só serviço clínico, que teria a designação de Clínica Ortopédica e Traumatológica.

Para êsse efeito, necessitávamos de 80 a 100 camas para homens e 40 a 50 para mulheres, número que apenas parecerá exagerado a quem desconheça a aglomeração de doentes na Consulta externa, cujo estado só se poderia modificar completamente, se fôsse internados. Muitos dêles, portadores de tuberculose óssea fistulizada, agravam as suas lesões com o tratamento ambulatório. Se os imobilizamos em aparelhos gessados, mandando-os em seguida embora, aparecem-nos mais tarde, na sua maioria em piores condições, por os seus meios não permitirem que tenham boa alimentação e que vivam com higiene. Se os sanatórios marítimos fôsse em maior número, já as nossas enfermarias ficariam aliviadas e não se inutilizariam indivíduos que tanto pezam à sociedade pela sua invalidez. Supomos, porém, que os sanatórios que possuímos apenas podem receber uma décima parte dos doentes que dêles necessitam.

A tuberculose óssea e a paralisia infantil são as doenças para as quais menos recursos há no centro do país.

Geralmente estes doentes nunca podem estar internados por períodos inferiores a dois anos; os atingidos por paralisia, têm de ser submetidos a operações em diversos tempos, intercalados por reeducação funcional e outros tratamentos. Actualmente, se empreendermos o tratamento de qualquer doente desta natureza, vemo-nos forçados a dar-lhe alta apenas com um esbôço da cura, por ser preciso dar lugar a outro caso de imperiosa necessidade.

Com a organização dêstes serviços a Cirurgia ortopédica, tem tido um certo desenvolvimento nestes últimos tempos. Algumas operações interessantes se tem realizado como a de ALBEE, por mal de POTT ou fractura da coluna e outras, feitas pelo nosso Ex.^{mo} Director, com a nossa colaboração:

Um guarda-fios caíu de um poste e fracturou a coluna vertebral. Internado em qualquer hospital, teve alta sem ter sido sequer imobilizado em aparelho gessado. Procura-nos queixando-se de dores nas costas, que não lhe permitem trabalhar. É operado e dentro de poucos meses retoma o seu trabalho. Fala-nos freqüentes vezes, mostrando-se muito grato por se ver completamente curado.

Uma rapariga, criada de servir, dois anos depois de ter dado uma queda que a obrigou a permanecer dois meses de cama, consulta-nos porque dores violentas a impedem de fazer qualquer serviço. Feito o diagnóstico de fractura da coluna, é operada. Ao fim de dois meses recomeça a trabalhar, podendo transportar pesos, como antes da sua doença. Nunca mais teve dores.

Um rapaz com mal de POTT lombar, pouco tinha melhorado com a imobilização em sucessivos coletes gessados. Submetido à operação de ALBEE, em três meses experimentou sensíveis melhoras.

Transplantação parcial de uma tíbia para outra por reconstituição incompleta d'este osso após ressecção por osteomielite. — A uma rapariguita de cinco anos, tinha sido feita a ressecção da tíbia por causa de um processo de osteomielite. A reconstituição d'este osso apenas se fez na parte superior e inferior, apresentando uma pseudartrose. Internada, fez-se a transplantação de um fragmento da tíbia sã. Com esta operação conseguiu-se a reconstituição do osso ao fim de alguns meses.

Mais dois casos idênticos, em adultos, se trataram pelo mesmo processo, mas por terem sido operados há pouco tempo ainda, não podemos pronunciar-nos sobre êles.

Artrorises da articulação tíbio-tárcica. — Com uma operação de artrorise conseguiu-se melhorar bastante uma pequena de 8 anos, com o pé equino paralítico.

Artrodeses da côxa femural por coxalgia, do joelho por osteoartrite bacilar, de pulso por paralisia infantil, do ombro, etc. — Algumas artrodeses extra-articulares por coxalgia, se tem feito com bons resultados. Um doente, que há vinte anos tinha o joelho em flexão apoiando-se ligeiramente na ponta do pé, é operado de ressecção do joelho. Ao fim de três meses anda com facilidade e sem auxílio da muleta, com o membro em extensão.

Um rapaz, que há seis anos tinha tido um processo de osteoartrite do joelho, ficando com a perna em flexão a 90°, foi operado e em pouco tempo recomeçou a andar.

Um homem com o membro superior direito paralítico desde os seis anos. Foi operado de artrodeses do ombro (OMBRÉDANNE) e mais tarde de artrodeses do pulso (WITTECH). Embora não tenha ficado perfeitamente, melhorou bastante, executando alguns movimentos.

Devido a um ataque de paralisia infantil, um rapaz ficou com o pé em atitude viciosa, necessitando, para andar, de apoiar-se em um pau. Operado de dupla artrodeses, em três meses dispensou êsse auxílio.

Libertação de nervos, nas paralisias devidas a fracturas ou ferimentos. — Doente com paralisias do radical por fractura do húmero. Feita a libertação do nêrvo em dois meses desapareceu a paralisia.

Por uma questão de águas um homem é agredido por outro com uma sachola, e ficou com uma paralisia do radial. Faz-se a exploração d'este, que se encontra estrangulado e envolvido por um tecido fibroso. Êste é cuidadosamente extirpado. Esperamos que o doente venha a lucrar bastante com a intervenção.

Enxertias ósseas DELAGINIÈRE, por pseudrartroses. — Recordamo-nos de um doente com pseudrartrose do húmero, em consequência de uma fractura exposta com perda de tecido ósseo. Experimentados vários tratamentos, não conseguimos obter a consolidação senão com alguns enxertos ósteoperiósticos. Sem esta operação, êste homem, ainda novo — trinta anos — ficava com o seu braço esquerdo inutilizado. É um dos casos mais interessantes que temos operado.

Numerosas osteosínteses tem sido feitas e bem assim outras intervenções, o que em conjunto dá um certo movimento operatório a êste serviço.

E mais se faria se houvesse pessoal suficiente.

Basta reparar no Mapa I para se ver como o número de tratamentos por doente cai, à medida que a afluência de doentes aumenta. O número de tratamentos não segue pois paralelo ao número de doentes: nota-se de facto uma grande desproporção, que deriva notavelmente de falta de pessoal para realizar os tratamentos indicados e necessários.

É pois urgente organizar um quadro condigno com as necessidades d'estes serviços.

A clínica ortopédica funciona anexa à 3.^a Clínica Cirúrgica (3.^o C.) que é dirigida pelo professor da Clínica Cirúrgica da Faculdade de Medicina. Para que os serviços se façam condignamente é preciso que ao lado do actual Chefe de serviço, seja colocado um Ajudante de Clínica e um Interno dos Hospitais.

Pelo que respeita a pessoal de enfermagem, para servir não só nas enfermarias mas também na consulta externa e laboratório, são precisos:

- 1 Enfermeiro sub-chefe
- 1 " de 1.^a classe
- 2 " " 2.^a "
- 1 " ajudante
- 1 Enfermeira de 1.^a classe
- 1 " " 2.^a "

Com êste quadro, aliás bem modesto, ficam satisfeitas as exigências desta clínica, de técnica complicada e sobretudo extremamente trabalhosa.

João de Alarcão

Chefe do Serviço de Ortopedia.

Quadros de pessoal de enfermagem

Sua organização

Tendo a Direcção dos Hospitais da Universidade estudado meticolosamente a organização dos seus serviços de enfermagem concluiu que, para realizar uma assistência perfeita, atendendo ao movimento intensivo de doentes e aos trabalhos de natureza científica confiados a êste estabelecimento, pela dupla função que exerce de assistência e ensino, é necessário atribuir o coeficiente de 1 enfermeiro para 8 doentes, nos Serviços de Medicina ou Especialidade Médica e de 1 enfermeiro para 5 doentes, nos Serviços de Cirurgia ou especialidade Cirúrgica.

Pelo que respeita a pessoal auxiliar é indicado um número de serventes e criadas indispensável ao impecável asseio que é preciso manter nas enfermarias, salas de operações, gabinetes, quartos de isolamento, copa, retretes, arrecadações, etc.

Pessoal de enfermagem e auxiliar para um serviço de medicina de 100 leitos

Pessoal de enfermagem

- 1 Enfermeiro-chefe
- 1 , sub-chefe
- 1 , de 1.^a classe
- 1 , , 2.^a ,
- 1 , ajudante
- 1 Praticante

**Serviço clínico de Medicina
(homens) com 50 doentes**

Pessoal auxiliar

- 2 Criadas
- 2 Serventes

Pessoal de enfermagem

- 1 Enfermeira-chefe
- 1 , sub-chefe
- 1 , de 1.^a classe
- 1 , , 2.^a ,
- 1 , ajudante
- 1 Praticante

**Serviço clínico de Medicina
(mulheres) com 50 doentes**

Pessoal auxiliar

- 4 Criadas

Pessoal de enfermagem e auxiliar para um serviço de Cirurgia de 100 leitos

Pessoal de enfermagem

Um serviço clínico de Cirurgia (homens) com 50 doentes 25 leitos para doentes a operar e 25 para doentes operados	1	Enfermeiro-chefe
	1	sub-chefe
	2	de 1. ^a classe
	2	de 2. ^a classe
	2	ajudantes
	2	Praticantes

Pessoal auxiliar

- 3 Criadas
- 3 Serventes

Pessoal de enfermagem

Um serviço clínico de Cirurgia (mulheres) com 50 doentes 25 leitos para doentes a operar e 25 para doentes operados	1	Enfermeira-chefe
	1	sub-chefe
	2	de 1. ^a classe
	2	de 2. ^a classe
	2	ajudantes
	2	Praticantes

Pessoal auxiliar

- 6 Criadas

Serviços operatórios

Os serviços operatórios destinados às clínicas Cirúrgicas podem organizar-se segundo dois sistemas diferentes: no primeiro, cada clínica dispõe do seu bloco operatório; no segundo cada bloco operatório serve várias clínicas.

Dêstes dois sistemas, os Hospitais da Universidade adoptaram o segundo. E assim, em cada um dos dois pavimentos superiores do Colégio das Artes, existe um grande bloco operatório, destinando-se o do primeiro piso a doentes do sexo masculino e o do segundo piso a doentes do sexo feminino. Êste sistema é incontestavelmente mais económico do que o primeiro; e, mesmo sob o ponto de vista técnico, não deixa de oferecer certas vantagens.

De facto, os dois centros assim constituídos tornam-se simultaneamente grandes centros de cultura e de especialização, tanto para enfermeiros como para enfermeiras. Neste sistema julgamos mais perfeita a distribuição do trabalho e mais harmónico o seu aproveitamento, pelo facto de existir em cada bloco operatório pessoal que maneja enormes quantidades de material, constituindo uma verdadeira equipe destinada não só a acompanhar e servir os operadores na realização das suas intervenções, mas também a proceder a trabalhos de limpeza, lubrificação, afinação e distribuição e instrumentos nas caixas, etc.

Dentro do critério exposto, a Direcção dêstes Hospitais é de opinião que, para um Serviço Operatório que apoie diversas Clínicas com um total de lotação

de 250 doentes, e que satisfaça ainda às necessidades da Cirurgia de urgência num centro como Coimbra, o quadro de pessoal deve ser o seguinte:

Pessoal de enfermagem

Grupo operatório para 250 doentes	1	Enfermeiro-chefe
	1	» sub-chefe
	1	» de 1. ^a classe
	1	» ajudante

Pessoal auxiliar

1	Servente
2	Criadas

Serviços de Esterilizações

Anàlogamente ao que sucede com os serviços operatórios, há igualmente Hospitais que dispõem duma instalação para esterilizações anexa a cada Serviço Clínico e fazendo parte do seu bloco autónomo. Pelo contrário, outros Hospitais adoptam o sistema de Central única de Esterilizações, que prepara e esteriliza o material para todos os serviços operatórios e das enfermarias. Esta modalidade é aquela que temos adoptado e continuamos a julgar mais económica e de maior segurança, por motivos idênticos aos que já expusemos para os serviços operatórios. Dentro dêste critério, para uma Central de Esterilizações que tenha de apoiar Serviços de Cirurgia para 500 doentes, Grupos Operatórios correspondentes a consultas externas, etc., julgamos necessário o quadro de pessoal seguinte:

Pessoal de enfermagem

1	Enfermeira-chefe
1	» de 1. ^a classe
1	» » 2. ^a »
1	» ajudante

Pessoal auxiliar

1	Servente
2	Criadas

Arsenal Cirúrgico

Fazendo parte de uma organização operatória e servindo simultaneamente de depósito de material médico-cirúrgico para satisfazer as necessidades de todos os serviços clínicos, êstes Hospitais possuem um Arsenal Cirúrgico que, pelos avultados valores nele depositados, pelas múltiplas e delicadas funções expressas nos regulamentos e ordens de serviços e pela responsabilidade técnica do cargo, é desempenhado por um Enfermeiro-chefe.

de 200 doentes, e que ainda ainda as necessidades da Cirurgia de urgência
 nem centro como Coimbra, o quadro de pessoal deve ser o seguinte:
Pessoal auxiliar e maganaria de laços
Setor de Cirurgia de Urgência

Setor de Cirurgia de Urgência		Maganaria de laços	
1	Atendente de 1.ª classe	1	Atendente de 1.ª classe
1	Atendente de 2.ª classe	1	Atendente de 2.ª classe
1	Atendente de 3.ª classe	1	Atendente de 3.ª classe
1	Atendente de 4.ª classe	1	Atendente de 4.ª classe
1	Atendente de 5.ª classe	1	Atendente de 5.ª classe
1	Atendente de 6.ª classe	1	Atendente de 6.ª classe
1	Atendente de 7.ª classe	1	Atendente de 7.ª classe
1	Atendente de 8.ª classe	1	Atendente de 8.ª classe
1	Atendente de 9.ª classe	1	Atendente de 9.ª classe
1	Atendente de 10.ª classe	1	Atendente de 10.ª classe

Adicionalmente ao pessoal auxiliar e maganaria de laços, há igualmente
 hospitais que dispõem de uma instalação para esterilizações anexa a cada Serviço
 (Clínica e fazendo parte do seu bloco autónomo). Pelo contrário, outros Hospitais
 adoptam o sistema de Centralização de Esterilizações, que prepara e esteriliza o
 material para todos os serviços operatórios e das salas de parto. Este procedimento
 é aquele que tem sido adoptado e continuamos a utilizar, apesar de de maior
 segurança, por motivos identificados nos que já expusimos para os serviços opera-
 tivos. Dentro deste critério, para uma Central de Esterilizações, que tenha de
 apoiar Serviços de Cirurgia para 500 doentes, Grupos Operatórios correspon-
 dentes a consultas externas, etc., julgamos necessário o quadro de pessoal
 seguinte:

Pessoal de caternagem
Serviço de esterilizações

1 Atendente de 1.ª classe
 1 Atendente de 2.ª classe
 1 Atendente de 3.ª classe
 1 Atendente de 4.ª classe
 1 Atendente de 5.ª classe
 1 Atendente de 6.ª classe
 1 Atendente de 7.ª classe
 1 Atendente de 8.ª classe
 1 Atendente de 9.ª classe
 1 Atendente de 10.ª classe

Adicionalmente ao pessoal auxiliar e maganaria de laços, há igualmente
 hospitais que dispõem de uma instalação para esterilizações anexa a cada Serviço
 (Clínica e fazendo parte do seu bloco autónomo). Pelo contrário, outros Hospitais
 adoptam o sistema de Centralização de Esterilizações, que prepara e esteriliza o
 material para todos os serviços operatórios e das salas de parto. Este procedimento
 é aquele que tem sido adoptado e continuamos a utilizar, apesar de de maior
 segurança, por motivos identificados nos que já expusimos para os serviços opera-
 tivos. Dentro deste critério, para uma Central de Esterilizações, que tenha de
 apoiar Serviços de Cirurgia para 500 doentes, Grupos Operatórios correspon-
 dentes a consultas externas, etc., julgamos necessário o quadro de pessoal
 seguinte:

Pessoal auxiliar
Setor de Cirurgia

Dentro do critério adoptado, a Direcção deste Hospital é de opinião que
 para um Serviço Operatório que apoie diversas Clínicas com um total de 500 doentes

Movimento geral da população enferma: Existiam em 31 de Dezembro de 1934 — 686; entraram durante o ano

Movimento dos doentes

ANO DE 1935

N. B. — A nomenclatura nosológica internacional adoptada

Número da tabela internacional	Designação	Número de casos	Idades, por																			
			0 a 11 meses		12 a 23 meses		2 a 4 anos		5 a 9 anos		10 a 14 anos		15 a 19 anos		20 a 24 anos		25 a 29 anos		30 a 34 anos		35 a 39 anos	
			V.	F.	V.	F.	V.	F.	V.	F.	V.	F.	V.	F.	V.	F.	V.	F.	V.	F.	V.	F.
1	Febre tifoide (tifo abdominal)	19	-	-	-	-	-	-	5	-	1	1	-	1	2	2	1	1	1	1	1	-
2	Febres paratifoideas (paratifo)	6	-	-	-	-	-	-	-	-	1	1	1	-	-	1	-	-	1	-	-	-
3	Tifo exantemático	-	-	-	-	-	-	-	-	-	-	-	-	-	-	-	-	-	-	-	-	-
4	Febres recorrentes	-	-	-	-	-	-	-	-	-	-	-	-	-	-	-	-	-	-	-	-	-
5	Febre ondulante	2	-	-	-	-	-	-	-	-	-	-	-	-	-	-	-	-	2	-	-	-
6	Varfola:																					
	a) Varfola maior	-	-	-	-	-	-	-	-	-	-	-	-	-	-	-	-	-	-	-	-	-
	b) Varfola menor, alastrim	2	-	-	-	-	-	-	-	-	-	-	-	-	2	-	-	-	-	-	-	-
	c) Não especificada	1	-	-	-	-	-	-	-	-	1	-	-	-	-	-	-	-	-	-	-	-
7	Sarampo	13	-	-	-	2	1	1	-	1	2	-	2	-	4	-	-	-	-	-	-	-
8	Escarlatina	-	-	-	-	-	-	-	-	-	-	-	-	-	-	-	-	-	-	-	-	-
9	Tosse convulsa (coqueluche)	2	-	-	1	1	-	-	-	-	-	-	-	-	-	-	-	-	-	-	-	-
10	Difteria	5	-	-	1	-	2	1	-	1	-	-	-	-	-	-	-	-	-	-	-	-
11	Gripe ou influenza:																					
	a) Com complicações respiratórias mencionadas	4	-	-	-	-	-	-	-	-	-	1	1	1	1	-	-	-	-	-	-	-
	b) Sem complicações respiratórias mencionadas	44	-	-	-	-	-	-	1	-	2	6	1	6	3	4	2	3	2	3	2	1
12	Cólera	-	-	-	-	-	-	-	-	-	-	-	-	-	-	-	-	-	-	-	-	-
13	Disenteria:																					
	a) Amibiana	1	-	-	-	1	-	-	-	-	-	-	-	-	-	-	-	-	-	-	1	-
	b) Bacilar	-	-	-	-	-	-	-	-	-	-	-	-	-	-	-	-	-	-	-	-	-
	c) Não especificada ou devida a outras causas	1	-	-	-	-	-	-	-	-	-	-	-	-	-	1	-	-	-	-	-	-
14	Peste:																					
	a) Bubónica	-	-	-	-	-	-	-	-	-	-	-	-	-	-	-	-	-	-	-	-	-
	b) Pneumónica	-	-	-	-	-	-	-	-	-	-	-	-	-	-	-	-	-	-	-	-	-
	c) Septicémica	-	-	-	-	-	-	-	-	-	-	-	-	-	-	-	-	-	-	-	-	-
	d) Não especificada	-	-	-	-	-	-	-	-	-	-	-	-	-	-	-	-	-	-	-	-	-
15	Erisipela	3	-	-	-	-	-	-	-	-	-	1	-	1	-	-	-	-	-	-	-	-
16	Poliomielite aguda e polioencefalite aguda	13	2	-	1	2	4	2	-	2	-	-	-	-	-	-	-	-	-	-	-	-
17	Encefalite letárgica ou epidémica	-	-	-	-	-	-	-	-	-	-	-	-	-	-	-	-	-	-	-	-	-
18	Meningite cérebro-espinhal epidémica	-	-	-	-	-	-	-	-	-	-	-	-	-	-	-	-	-	-	-	-	-
19	Mormo e laparões	-	-	-	-	-	-	-	-	-	-	-	-	-	-	-	-	-	-	-	-	-
20	Pústula malfgna e Carbúnculo (<i>bacillus anthracis</i>)	21	-	-	2	1	1	-	1	-	2	-	1	-	3	1	-	-	1	1	-	-
21	Raiva	-	-	-	-	-	-	-	-	-	-	-	-	-	-	-	-	-	-	-	-	-
22	Tétano	12	-	-	-	-	-	-	1	-	3	-	1	1	-	-	1	-	1	-	1	1
23	Tuberculose do aparelho respiratório (compreendendo gânglios tráqueo-brônquicos)	353	-	1	2	-	1	-	6	11	8	7	18	16	32	19	36	26	35	14	27	20
24	Tuberculose das meninges e do sistema nervoso central	9	-	-	-	1	-	-	1	-	1	2	1	-	-	1	-	-	-	-	-	-
25	Tub. intestinal e peritoneal (compreendendo gânglios mesentéricos e retroperitoneais)	25	-	-	-	-	-	-	-	1	-	1	2	1	6	2	7	1	2	-	-	1
26	Tuberculose da coluna vertebral	58	-	-	-	3	-	2	1	-	-	3	3	5	5	4	8	5	1	-	-	3
27	Tuberculose dos ossos e das articulações (excepto a coluna vertebral)	103	-	-	-	1	1	3	5	5	4	7	13	6	14	6	2	3	3	4	4	4
28	Tuberculose da pele e do tecido celular subcutâneo	7	-	-	-	-	-	-	1	-	-	-	-	-	2	-	1	-	1	-	-	-
29	Tuberculose do sistema linfático (excepto gânglios tráqueo-brônquicos mesentéricos e retroperitoneais)	8	-	-	-	-	1	-	1	-	-	1	-	-	-	1	2	-	1	-	-	
30	Tuberculose do aparelho génito-urinário	43	-	-	-	-	-	-	-	-	-	-	3	2	5	7	3	6	4	2	2	2
31	Tuberculose com outras localizações	11	-	-	-	-	1	-	-	-	-	-	2	1	-	-	-	-	1	1	1	1
		769	2	1	6	5	16	9	21	23	21	19	45	46	62	60	59	56	58	33	39	33

LA I CA GERAL

por admissão, 6663; saíram (com alta ou morte), 6649; ficaram existindo em 31 de Dezembro de 1935 — 700

saídos (vivos ou mortos)

é a da convenção assinada em Paris em 1929

Meses de Janeiro a Dezembro

sexos																				Resultados, por sexos										Totais		
40 a 44 anos		45 a 49 anos		50 a 54 anos		55 a 59 anos		60 a 64 anos		65 a 69 anos		70 a 74 anos		75 a 79 anos		80 e mais anos		Idade ignorada		Curados		Melhorados		No mesmo estado		Piorados		Falecidos		V.	F.	Total
V.	F.	V.	F.	V.	F.	V.	F.	V.	F.	V.	F.	V.	F.	V.	F.	V.	F.	V.	F.	V.	F.	V.	F.	V.	F.	V.	F.	V.	F.	Total		
-	1	-	-	-	-	1	-	-	-	-	-	-	-	-	-	-	-	-	-	11	5	-	1	-	-	-	-	1	1	12	7	19
-	-	-	1	-	-	-	-	-	-	-	-	-	-	-	-	-	-	-	-	3	3	-	-	-	-	-	-	-	-	3	3	6
-	-	-	-	-	-	-	-	-	-	-	-	-	-	-	-	-	-	-	-	-	-	-	-	-	-	-	-	-	-	-	-	-
-	-	-	-	-	-	-	-	-	-	-	-	-	-	-	-	-	-	-	-	2	-	-	-	-	-	-	-	-	-	2	-	2
-	-	-	-	-	-	-	-	-	-	-	-	-	-	-	-	-	-	-	-	-	-	-	-	-	-	-	-	-	-	-	-	-
-	-	-	-	-	-	-	-	-	-	-	-	-	-	-	-	-	-	-	-	-	2	-	-	-	-	-	-	-	-	-	2	2
-	-	-	-	-	-	-	-	-	-	-	-	-	-	-	-	-	-	-	-	1	-	-	-	-	-	-	-	-	-	1	-	1
-	-	-	-	-	-	-	-	-	-	-	-	-	-	-	-	-	-	-	-	3	9	-	-	-	-	-	1	-	4	9	13	
-	-	-	-	-	-	-	-	-	-	-	-	-	-	-	-	-	-	-	-	-	-	-	-	-	-	-	-	-	-	-	-	-
-	-	-	-	-	-	-	-	-	-	-	-	-	-	-	-	-	-	-	-	-	-	-	1	-	-	-	1	-	1	1	2	
-	-	-	-	-	-	-	-	-	-	-	-	-	-	-	-	-	-	-	-	1	-	-	-	1	-	3	-	3	2	5		
-	-	-	-	-	-	-	-	-	-	-	-	-	-	-	-	-	-	-	-	-	-	-	-	-	-	-	-	-	-	-	-	-
-	-	-	-	-	-	-	-	-	-	-	-	-	-	-	-	-	-	-	-	2	1	-	-	-	-	-	-	1	2	2	4	
3	2	-	3	-	1	1	2	-	-	-	-	1	-	-	-	-	-	-	-	16	26	-	2	-	-	-	-	-	16	28	44	
-	-	-	-	-	-	-	-	-	-	-	-	-	-	-	-	-	-	-	-	-	-	-	-	-	-	-	-	-	-	-	-	-
-	-	-	-	-	-	-	-	-	-	-	-	-	-	-	-	-	-	-	-	1	-	-	-	-	-	-	-	-	-	1	-	1
-	-	-	-	-	-	-	-	-	-	-	-	-	-	-	-	-	-	-	-	-	-	-	-	-	-	-	-	-	-	-	-	-
-	-	-	-	-	-	-	-	-	-	-	-	-	-	-	-	-	-	-	-	-	1	-	-	-	-	-	-	-	-	1	1	1
-	-	-	-	-	-	-	-	-	-	-	-	-	-	-	-	-	-	-	-	-	-	-	-	-	-	-	-	-	-	-	-	-
-	-	-	-	-	-	-	-	-	-	-	-	-	-	-	-	-	-	-	-	-	-	-	-	-	-	-	-	-	-	-	-	-
-	-	-	-	-	-	1	-	-	-	-	-	-	-	-	-	-	-	-	-	3	-	-	-	-	-	-	-	-	-	3	3	
-	-	-	-	-	-	-	-	-	-	-	-	-	-	-	-	-	-	-	-	-	-	-	-	-	-	-	-	-	-	-	-	-
-	-	-	-	-	-	-	-	-	-	-	-	-	-	-	-	-	-	-	-	-	-	-	-	-	-	-	-	-	-	-	-	-
-	-	-	-	-	-	-	-	-	-	-	-	-	-	-	-	-	-	-	-	-	-	-	-	-	-	-	-	-	-	-	-	-
-	1	2	-	-	-	-	3	-	1	-	-	-	-	-	-	-	-	-	-	15	3	-	-	1	1	-	-	1	-	17	4	21
1	-	-	-	1	-	-	-	-	-	-	-	-	-	-	-	-	-	-	-	4	2	-	-	-	-	-	6	-	10	2	12	
24	9	14	8	7	4	2	3	3	-	-	-	-	-	-	-	-	-	-	-	4	6	113	85	54	28	-	-	44	19	215	138	353
1	-	-	-	1	-	-	-	-	-	-	-	-	-	-	-	-	-	-	-	-	-	1	-	3	2	-	-	2	1	6	3	9
-	-	1	1	1	-	-	1	-	-	-	-	-	-	-	-	-	-	-	-	-	1	4	9	1	4	-	-	4	5	9	19	28
3	3	2	1	2	-	3	-	-	-	-	-	-	-	-	1	-	-	-	-	2	1	24	24	6	1	-	-	-	32	26	58	
3	3	2	1	2	3	2	1	-	1	-	-	-	-	-	-	-	-	-	-	8	6	41	36	5	5	-	-	1	1	55	48	103
-	-	-	-	-	2	-	-	-	-	-	-	-	-	-	-	-	-	-	-	-	1	-	6	-	-	-	-	-	-	7	7	7
-	-	-	1	-	-	-	-	-	-	-	-	-	-	-	-	-	-	-	-	-	-	3	2	3	-	-	-	-	2	6	8	8
4	-	3	-	-	1	-	1	-	-	-	-	-	-	-	-	-	-	-	-	12	9	3	6	8	4	-	-	1	-	24	19	43
1	-	1	1	1	-	-	-	-	-	-	-	-	-	-	-	-	-	-	-	3	2	2	3	-	-	-	-	-	5	6	11	11
40	19	25	17	15	12	9	7	7	1	1	-	1	-	-	-	-	-	-	-	87	85	197	180	79	47	-	-	64	0	427	342	769

Número da tabela internacional	Designação	Número de casos	Idades, por																			
			0 a 11 meses		12 a 23 meses		2 a 4 anos		5 a 9 anos		10 a 14 anos		15 a 19 anos		20 a 24 anos		25 a 29 anos		30 a 34 anos		35 a 39 anos	
			V.	F.	V.	F.	V.	F.	V.	F.	V.	F.	V.	F.	V.	F.	V.	F.	V.	F.	V.	F.
	<i>Transporte</i>	769	2	1	6	5	16	9	21	23	21	19	45	46	62	60	59	56	58	33	39	33
32	Tuberculose disseminada:																					
	a) Aguda	1	-	-	-	-	-	-	-	-	-	-	-	-	-	-	-	-	-	-	-	1
	b) Crónica	-	-	-	-	-	-	-	-	-	-	-	-	-	-	-	-	-	-	-	-	-
	c) Não especificada	5	-	-	-	-	-	-	-	-	-	-	1	-	1	1	-	-	-	1	-	-
33	Lepra	4	-	-	-	-	-	-	-	-	-	-	-	-	-	-	-	-	-	-	3	-
34	Sífilis:																					
	a) Congénita	7	-	1	-	-	-	-	2	1	1	-	1	1	-	-	-	-	-	-	-	-
	b) Adquirida	32	-	-	-	-	-	-	-	-	1	-	2	1	5	2	4	2	3	3	3	4
	c) Não especificada	91	-	-	-	1	-	-	-	-	-	-	1	1	4	8	7	10	8	9	9	5
35	Gonocócia e outras doenças venéreas	105	-	-	-	-	-	2	-	-	-	-	3	13	7	24	9	12	8	2	3	5
36	Infeção purulenta e septicemia não puerperal:																					
	a) Septicemia	8	1	-	-	1	-	-	1	-	-	-	-	-	1	-	1	-	-	-	-	-
	b) Piemia ou Pioemia	4	-	-	-	-	-	-	-	-	-	-	1	-	1	-	1	-	-	-	-	-
	c) Gangrena gasosa	-	-	-	-	-	-	-	-	-	-	-	-	-	-	-	-	-	-	-	-	-
37	Febre amarela	-	-	-	-	-	-	-	-	-	-	-	-	-	-	-	-	-	-	-	-	-
38	Paludismo (malária ou sezonismo):																					
	a) Febre palustre	77	-	-	1	-	-	1	2	3	5	12	-	8	8	8	7	6	1	2	4	-
	b) Caquexia palustre	2	-	-	-	-	-	-	-	-	-	-	-	-	-	-	-	-	-	1	-	-
39	Outras doenças devidas a protozoários parasitas	-	-	-	-	-	-	-	-	-	-	-	-	-	-	-	-	-	-	-	-	-
40	Ankilostomíase	1	-	-	-	-	-	-	-	-	-	-	-	-	-	-	-	-	-	-	1	-
41	Quisto hidático:																					
	a) Do fígado	1	-	-	-	-	-	-	-	-	-	-	-	-	-	-	-	-	-	1	-	-
	b) Com outras localizações	1	-	-	-	-	-	-	-	-	-	-	-	-	-	-	-	-	-	-	1	-
42	Outras doenças devidas a helmintos	-	-	-	-	-	-	-	-	-	-	-	-	-	-	-	-	-	-	-	-	-
43	Micoses	1	-	-	-	-	-	-	-	-	-	-	1	-	-	-	-	-	-	-	-	-
44	Outras doenças infecciosas ou parasitárias	55	-	-	-	-	-	-	11	19	6	10	-	3	-	6	1	3	1	1	-	1
45	Canero e outros tumores malignos da cavidade bucal e da faringe	16	-	-	-	-	-	-	-	-	-	-	-	-	-	-	-	-	-	-	2	-
46	Canero e outros tumores malignos do tubo digestivo e do peritôneu:																					
	a) Esôfago	5	-	-	-	-	-	-	-	-	-	-	-	-	-	-	-	-	-	-	-	-
	b) Estômago e duodeno	55	-	-	-	-	-	-	-	-	-	-	-	-	-	-	-	-	-	-	3	1
	c) Recto	14	-	-	-	-	-	-	-	-	-	-	-	-	1	-	-	2	-	-	1	-
	d) Fígado e vias biliares	10	-	-	1	-	-	-	-	-	-	-	-	-	-	-	-	-	1	-	1	-
	e) Pâncreas	3	-	-	-	-	-	-	-	-	-	-	-	-	-	-	-	-	-	-	-	-
	f) Peritôneu	1	-	-	-	-	-	-	-	-	-	-	-	-	-	-	-	-	1	-	-	-
	g) Outros órgãos	13	-	-	-	-	-	-	-	-	1	-	-	1	-	-	-	1	-	-	-	-
47	Canero e outros tumores malignos do aparelho respiratório	1	-	-	-	-	-	-	-	-	-	-	-	-	-	-	-	-	-	-	-	-
48	Canero e outros tumores malignos do útero	25	-	-	-	-	-	-	-	-	-	-	-	-	-	-	-	-	-	-	-	2
49	Canero e outros tumores malignos dos outros órgãos genitais da mulher	8	-	-	-	-	-	-	-	-	-	-	-	-	-	-	-	-	-	1	-	-
50	Canero e outros tumores malignos da mama	52	-	-	-	-	-	-	-	-	-	-	-	-	-	-	4	-	1	-	2	-
51	Canero e outros tumores malignos dos órgãos génito-urinários do homem	24	-	-	-	-	-	-	-	-	-	-	-	-	-	-	-	-	-	-	2	1
52	Canero e outros tumores malignos da pele	13	-	-	-	-	-	-	-	-	-	-	-	1	-	1	-	-	-	1	-	-
53	Canero e outros tumores malignos de outros órgãos ou de órgãos não especificados	44	-	-	-	-	-	1	1	3	-	-	2	2	4	1	-	3	-	-	-	-
54	Tumores não malignos:																					
	a) Órgãos genitais da mulher	82	-	-	-	-	-	-	-	-	-	-	-	-	2	-	12	-	13	-	16	-
	b) Outros órgãos	44	-	2	-	1	-	-	1	1	-	1	1	3	1	4	3	2	6	-	2	-
55	Tumores cujo carácter maligno ou não maligno não foi especificado:																					
	a) Órgãos genitais da mulher	14	-	-	-	-	-	-	-	-	-	-	-	-	-	-	-	-	-	3	-	2
	b) Outros órgãos	61	-	1	-	1	-	-	1	3	-	3	2	2	3	-	4	2	1	2	4	-
	TOTAL	1.649	3	5	6	7	20	9	38	40	38	36	69	71	92	125	87	117	93	78	72	85

sexos											Resultados, por sexos										Totais											
40 a 44 anos		45 a 49 anos		50 a 54 anos		55 a 59 anos		60 a 64 anos		65 a 69 anos		70 a 74 anos		75 a 79 anos		80 e mais anos		Idade ignorada		Curados		Melhorados		No mesmo estado		Piorados		Falecidos		V.	F.	Total
V.	F.	V.	F.	V.	F.	V.	F.	V.	F.	V.	F.	V.	F.	V.	F.	V.	F.	V.	F.	V.	F.	V.	F.	V.	F.	V.	F.	V.	F.			
40	19	25	17	15	12	9	7	7	1	1	-	1	-	-	-	-	1	-	-	87	85	197	180	79	47	-	-	64	30	427	427	769
-	-	-	-	-	-	-	-	-	-	-	-	-	-	-	-	-	-	-	-	-	-	-	-	-	-	-	1	-	-	-	1	
-	-	-	-	-	-	-	-	-	-	-	-	-	-	-	-	-	-	-	-	-	-	-	-	-	-	-	-	-	-	-	-	
-	1	-	-	-	-	-	-	-	-	-	-	-	-	-	-	-	-	-	-	-	-	2	1	1	-	-	1	-	2	3	5	
-	-	-	-	-	-	-	-	-	-	1	-	-	-	-	-	-	-	-	-	-	2	-	2	-	-	-	-	-	4	-	4	
-	-	-	-	-	-	-	-	-	-	-	-	-	-	-	-	-	-	-	-	1	2	3	1	-	-	-	-	-	4	3	7	
1	-	-	-	1	2	-	-	1	-	-	-	-	-	-	-	-	-	-	-	4	13	7	6	-	2	-	-	-	11	21	32	
6	4	3	1	-	3	6	2	-	2	1	-	-	-	-	-	-	-	-	-	14	12	29	27	3	4	-	-	2	46	45	91	
2	2	5	-	-	2	2	1	2	1	-	-	-	-	-	-	-	-	-	-	32	24	5	30	6	8	-	-	-	48	62	105	
-	-	1	1	-	-	-	-	-	1	-	-	-	-	-	-	-	-	-	-	1	1	-	-	1	2	-	1	2	3	5	8	
-	1	-	-	-	-	-	-	-	-	-	-	-	-	-	-	-	-	-	-	1	-	1	-	1	-	-	-	1	3	1	4	
-	-	-	-	-	-	-	-	-	-	-	-	-	-	-	-	-	-	-	-	-	-	-	-	-	-	-	-	-	-	-	-	
-	-	-	-	-	-	-	-	-	-	-	-	-	-	-	-	-	-	-	-	-	-	-	-	-	-	-	-	-	-	-	-	
2	4	2	1	1	-	2	-	-	1	-	-	-	-	-	-	1	-	-	-	32	32	8	3	-	-	-	2	-	42	35	77	
-	-	-	-	-	1	-	-	-	-	-	-	-	-	-	-	-	-	-	-	-	-	2	-	-	-	-	-	1	-	2	2	
-	-	-	-	-	-	-	-	-	-	-	-	-	-	-	-	-	-	-	-	1	-	-	-	-	-	-	-	-	-	-	-	
-	-	-	-	-	-	-	-	-	-	-	-	-	-	-	-	-	-	-	-	-	1	-	-	-	-	-	-	-	1	-	1	
-	-	-	-	-	-	-	-	-	-	-	-	-	-	-	-	-	-	-	-	1	-	-	-	-	-	-	-	-	-	-	-	
-	-	-	1	1	-	-	-	-	-	1	-	-	-	-	-	-	-	-	-	20	32	-	2	-	1	-	-	-	20	35	55	
1	-	1	-	1	-	-	5	1	2	-	-	2	-	-	1	-	-	-	-	8	3	1	-	4	-	-	-	-	13	3	16	
-	-	1	1	-	1	-	1	-	1	-	-	-	-	-	-	-	-	-	-	-	1	-	1	3	-	-	-	2	3	5		
5	6	1	4	6	2	7	4	8	3	4	-	1	-	-	-	-	-	-	-	2	2	7	4	16	12	-	10	2	35	20	55	
-	-	-	3	-	1	2	2	1	1	-	-	-	-	-	-	-	-	-	-	-	2	3	2	6	-	-	1	-	5	9	14	
-	-	-	-	-	2	1	1	2	-	-	-	1	-	-	-	-	-	-	-	1	2	1	2	4	-	-	-	4	6	10		
-	-	-	1	-	-	-	-	-	-	-	1	1	-	-	-	-	-	-	-	2	-	-	-	-	-	-	1	-	1	2	3	
-	-	-	-	-	-	-	-	-	-	-	-	-	-	-	-	-	-	-	-	-	-	-	-	-	-	-	1	-	1	1	1	
2	1	-	-	1	2	1	1	-	-	-	-	-	1	-	1	-	-	-	-	3	2	2	1	2	-	-	1	2	8	5	13	
-	-	-	-	-	-	1	-	-	-	-	-	-	-	-	-	-	-	-	-	-	1	-	-	-	-	-	-	1	-	1	1	
-	3	-	6	-	6	-	4	-	3	-	-	-	-	-	-	1	-	-	-	3	-	7	-	11	-	-	4	-	25	25	25	
-	2	-	1	-	2	-	1	-	1	-	-	-	-	-	-	-	-	-	-	1	-	2	-	5	-	-	-	-	8	8	8	
-	10	-	5	-	13	-	5	-	10	-	2	-	-	-	-	-	-	-	-	37	-	8	-	4	-	-	3	-	25	52	52	
2	-	2	-	1	-	-	4	-	5	-	3	-	3	-	1	-	-	-	-	3	-	6	-	12	1	-	2	-	23	1	24	
-	-	-	-	1	-	1	2	1	2	1	-	1	-	-	1	-	-	-	-	2	3	2	3	-	1	-	1	1	5	8	13	
3	1	1	1	1	3	4	3	1	-	3	-	1	2	3	-	-	-	-	-	9	6	10	9	6	2	-	2	-	27	17	44	
-	11	-	18	-	7	-	2	-	1	-	-	-	-	-	-	-	-	-	-	71	-	5	-	4	-	-	2	-	82	82	82	
3	2	-	-	-	2	2	-	-	2	-	4	-	-	-	1	-	-	-	-	17	17	4	3	3	-	-	-	24	20	44		
-	2	-	3	-	2	-	1	-	-	1	-	-	-	-	-	-	-	-	-	-	12	-	-	-	-	-	2	-	14	14	14	
1	-	1	1	3	1	3	2	3	-	8	1	3	1	2	-	2	-	-	-	26	15	8	2	3	6	-	1	-	38	23	61	
68	69	43	65	31	60	40	41	36	28	31	7	14	7	9	-	6	4	-	-	265	377	900	269	144	124	-	-	87	53	796	833	1.69

Número da tabela internacional	Designação	Número de casos	Idades, por																			
			0 a 11 meses		12 a 23 meses		2 a 4 anos		5 a 9 anos		10 a 14 anos		15 a 19 anos		20 a 24 anos		25 a 29 anos		30 a 34 anos		35 a 39 anos	
			V.	F.	V.	F.	V.	F.	V.	F.	V.	F.	V.	F.	V.	F.	V.	F.	V.	F.	V.	F.
	<i>Transporte</i>	1.649	3	5	6	7	20	9	88	39	88	36	69	71	92	125	87	117	93	78	72	85
56	Reumatismo articular agudo febril	15	-	-	-	-	-	-	-	-	-	-	2	-	2	3	1	3	-	1	1	-
57	Reumatismo crónico e ósteo-artrite	50	-	-	-	-	-	-	-	-	-	-	4	-	4	2	2	4	1	2	1	5
58	Gota	-	-	-	-	-	-	-	-	-	-	-	-	-	-	-	-	-	-	-	-	-
59	Diabetes	21	-	-	-	-	-	-	-	-	1	1	1	-	1	1	-	1	1	-	1	2
60	Escorbuto:																					
	a) Escorbuto infantil (doença de Barlow)	-	-	-	-	-	-	-	-	-	-	-	-	-	-	-	-	-	-	-	-	-
	b) Escorbuto	-	-	-	-	-	-	-	-	-	-	-	-	-	-	-	-	-	-	-	-	-
61	Béri-béri	-	-	-	-	-	-	-	-	-	-	-	-	-	-	-	-	-	-	-	-	-
62	Pelagra	-	-	-	-	-	-	-	-	-	-	-	-	-	-	-	-	-	-	-	-	-
63	Raquitismo	1	-	-	-	-	-	-	-	-	-	1	-	-	-	-	-	-	-	-	-	-
64	Ósteo-malícia	-	-	-	-	-	-	-	-	-	-	-	-	-	-	-	-	-	-	-	-	-
65	Doenças da glândula pituitária (hipófise)	-	-	-	-	-	-	-	-	-	-	-	-	-	-	-	-	-	-	-	-	-
66	Doenças da glândula tiroídea e das glândulas paratiroides:																					
	a) Bócio simples	11	-	-	-	-	-	-	1	-	-	1	-	-	-	-	-	-	2	3	-	1
	b) Bócio exoftálmico	1	-	-	-	-	-	-	-	-	-	-	-	-	-	-	-	-	1	-	-	-
	c) Mixedema e cretinismo	-	-	-	-	-	-	-	-	-	-	-	-	-	-	-	-	-	-	-	-	-
	d) Tetania	-	-	-	-	-	-	-	-	-	-	-	-	-	-	-	-	-	-	-	-	-
	e) Outras	8	-	-	-	-	-	-	1	-	-	-	1	-	1	-	2	-	-	1	1	-
67	Doenças do timos	-	-	-	-	-	-	-	-	-	-	-	-	-	-	-	-	-	-	-	-	-
68	Doenças das cápsulas supra-renais (doenças de Addison), não indicadas como tuberculosas	-	-	-	-	-	-	-	-	-	-	-	-	-	-	-	-	-	-	-	-	-
69	Outras doenças gerais	48	-	-	-	-	-	-	-	1	-	-	2	3	-	5	-	10	1	10	1	1
70	Estados hemorrágicos:																					
	a) Púrpuras primitivas	5	-	1	-	-	-	-	1	-	1	1	-	-	-	-	-	-	1	-	-	-
	b) Hemofilia	-	-	-	-	-	-	-	-	-	-	-	-	-	-	-	-	-	-	-	-	-
71	Anemias:																					
	a) Anemia perniciosa progressiva	5	-	-	-	-	-	-	-	-	-	-	-	-	2	-	-	-	2	-	-	-
	b) Outras	11	-	-	-	-	-	-	-	-	-	-	2	-	3	-	1	-	1	-	-	-
72	Leucemias e Aleucemias:																					
	a) Leucemias verdadeiras	3	-	-	-	-	-	-	-	-	-	-	-	-	1	-	-	1	-	-	-	-
	b) Aleucemias	-	-	-	-	-	-	-	-	-	-	-	-	-	-	-	-	-	-	-	-	-
73	Doenças do baço	3	-	-	-	-	-	-	-	-	1	-	-	-	-	-	-	-	-	-	-	-
74	Outras doenças do sangue e dos órgãos hematopoiéticos	4	-	-	-	-	-	-	-	-	-	-	1	-	-	-	-	1	-	-	-	1
75	Alcoolismo crónico ou agudo	9	-	-	-	-	-	-	1	-	-	-	-	2	-	-	-	-	1	-	2	-
76	Envenenamentos crónicos por outras substâncias orgânicas:																					
	a) Profissionais	-	-	-	-	-	-	-	-	-	-	-	-	-	-	-	-	-	-	-	-	-
	b) Outras	1	-	-	-	-	-	-	-	-	-	-	-	-	-	-	-	-	1	-	-	-
77	Envenenamentos crónicos por substâncias minerais:																					
	a) Profissionais	-	-	-	-	-	-	-	-	-	-	-	-	-	-	-	-	-	-	-	-	-
	b) Outras	1	-	-	-	-	-	-	-	-	-	-	-	-	-	-	-	-	1	-	-	-
78	Encefalite (não epidémica):																					
	a) Abscesso do cérebro	-	-	-	-	-	-	-	-	-	-	-	-	-	-	-	-	-	-	-	-	-
	b) Outras	10	-	-	1	-	-	3	1	1	-	-	-	-	-	-	-	-	-	-	1	-
79	Meningite simples	10	1	-	1	-	-	-	-	-	2	-	-	1	3	-	-	1	-	-	-	1
80	Ataxia locomotriz progressiva. Tabes dorsal	5	-	-	-	-	-	-	-	-	-	-	-	-	-	-	-	-	-	-	-	-
81	Outras doenças da medula	14	-	-	-	-	-	2	-	1	-	-	1	-	1	1	-	1	-	1	1	-
82	Hemorragia cerebral, embolia ou trombose cerebral:																					
	a) Hemorragia cerebral	6	-	-	-	-	-	-	-	-	-	-	-	-	1	-	-	-	1	-	-	-
	b) Embolia ou trombose cerebra	2	-	-	-	-	-	-	-	-	-	-	-	-	-	-	-	-	-	-	-	-
	Total	4.899	4	6	7	8	20	14	42	43	42	40	81	78	106	144	90	141	105	98	81	97

Número da tabela internacional	Designação	Número de casos	Idades, por																			
			0 a 11 meses		12 a 23 meses		2 a 4 anos		5 a 9 anos		10 a 14 anos		15 a 19 anos		20 a 24 anos		25 a 29 anos		30 a 34 anos		35 a 39 anos	
			V.	F.	V.	F.	V.	F.	V.	F.	V.	F.	V.	F.	V.	F.	V.	F.	V.	F.	V.	F.
	Transporte	1.893	4	6	7	8	20	14	42	43	42	40	81	78	103	144	90	141	105	98	81	97
82	c) Hemiplegia e outras paralisias sem causa especificada	20	-	-	-	-	-	1	-	-	1	-	1	1	2	3	-	1	-	-	-	-
83	Paralisia geral	8	-	-	-	-	-	-	-	-	-	1	-	-	-	-	2	1	-	1	-	-
84	Demência precoce e outras psicoses:																					
	a) Demência precoce	2	-	-	-	-	-	-	-	-	-	-	-	-	1	-	-	-	-	-	1	-
	b) Outras psicoses	60	-	-	-	-	-	-	-	-	1	1	1	1	4	4	3	5	3	5	4	3
85	Epilepsia	21	-	-	-	-	-	-	1	3	1	2	1	3	4	2	-	-	-	-	2	-
86	Convulsões das crianças	3	1	-	-	-	1	-	1	-	-	-	-	-	-	-	-	-	-	-	-	-
87	Outras doenças do sistema nervoso:																					
	a) Coreia	2	-	-	-	-	-	-	-	-	2	-	-	-	-	-	-	-	-	-	-	-
	b) Nevrite	17	-	-	-	-	-	-	-	-	-	-	-	3	1	1	-	2	2	-	-	-
	c) Paralisia agitante	-	-	-	-	-	-	-	-	-	-	-	-	-	-	-	-	-	-	-	-	-
	d) Esclerose em placas	1	-	-	-	-	-	-	-	-	-	-	-	-	-	-	-	-	-	-	1	2
	e) Outras	58	-	-	-	-	-	1	-	-	-	1	1	5	2	1	11	4	6	5	1	-
88	Doenças dos órgãos da visão	71	-	-	-	-	2	1	2	3	2	6	2	3	3	2	1	3	4	1	-	-
89	Doenças dos ouvidos ou do seio mastoideu:																					
	a) Otite	8	-	-	-	-	-	1	-	1	1	1	1	-	-	-	1	-	1	-	-	-
	b) Outras	10	-	-	-	-	1	-	-	-	1	-	2	1	-	2	1	-	-	-	-	-
90	Pericardite	1	-	-	-	-	-	-	-	-	-	-	-	-	-	-	-	-	-	-	-	-
91	Endocardite aguda	1	-	-	-	-	-	-	-	-	-	-	1	-	-	-	-	-	-	-	-	-
92	Endocardite crónica e afecções valvulares	30	-	-	-	-	-	-	-	1	1	1	2	4	2	3	2	1	-	1	2	-
93	Doenças do miocárdio:																					
	a) Miocardite aguda	7	-	-	-	-	-	-	-	-	-	-	-	-	-	-	1	-	1	-	1	-
	b) Miocardite crónica e degenerescência do miocárdio	25	-	-	-	-	-	-	-	-	-	-	-	-	-	-	1	-	-	1	-	2
	c) Não especificadas	5	-	-	-	-	-	-	-	-	-	-	-	-	-	-	-	-	-	-	-	-
94	Doenças das artérias coronárias e anginas do peito	3	-	-	-	-	-	-	-	-	-	-	-	-	-	-	1	1	-	-	-	-
95	Outras doenças do coração:																					
	a) Doenças funcionais do coração	13	-	-	-	-	-	-	-	-	-	-	-	1	1	-	-	2	-	3	-	-
	b) Outras e não especificadas	8	-	-	-	-	-	-	-	-	-	-	-	-	-	-	1	-	-	1	-	-
96	Aneurisma, excepto aneurisma do coração	4	-	-	-	-	-	-	-	-	-	-	-	-	-	-	-	-	-	-	-	-
97	Artério-sclerose, excepto doenças das artérias coronárias	3	-	-	-	-	-	-	-	-	-	-	-	-	-	-	-	-	-	1	-	-
98	Gangrena:																					
	a) Senil	3	-	-	-	-	-	-	-	-	-	-	-	-	-	-	-	-	-	-	-	-
	b) Outras	8	-	-	-	-	-	-	-	-	-	-	-	-	-	-	1	-	-	-	-	-
99	Outras doenças das artérias	12	-	-	-	-	-	-	-	-	-	2	-	-	-	-	-	1	1	-	1	-
100	Doenças das veias: varizes, hemorróidas, febite, etc.	120	-	-	-	-	-	-	-	-	-	1	1	7	1	14	1	8	4	17	5	-
101	Doenças do sistema linfático, linfangite, etc.	5	-	-	-	-	-	1	-	-	-	-	-	-	1	-	-	1	-	1	-	-
102	Anomalias idiopáticas da pressão sanguínea	1	-	-	-	-	-	-	-	-	-	-	-	-	-	-	-	-	-	-	-	-
103	Outras doenças do aparelho circulatório	6	-	-	-	-	-	-	-	1	-	-	-	1	1	-	-	-	-	-	-	-
104	Doenças das fossas nasais e anexos	56	-	-	-	-	1	1	-	6	2	3	8	5	2	1	1	3	2	1	1	-
105	Doenças das laringes	10	-	-	1	-	-	-	1	-	-	1	-	1	1	1	-	-	1	-	-	-
106	Bronquite:																					
	a) Aguda	27	-	-	2	-	1	1	-	1	1	-	2	1	3	-	2	-	-	-	-	-
	b) Crónica	18	-	-	-	-	-	-	-	1	-	-	-	-	1	-	1	2	-	1	-	-
	c) Não especificada	3	-	-	-	-	-	-	1	-	-	-	-	-	-	-	-	-	1	-	-	-
107	Bronco-pneumonia e bronquite capilar	16	-	-	-	1	-	1	-	1	1	-	-	2	1	-	2	-	2	-	-	-
108	Pneumonia lombar	13	-	-	1	-	-	-	-	-	3	1	1	-	-	1	2	-	1	-	-	-
109	Pneumonia não especificada	4	-	-	-	-	1	-	-	1	-	-	-	1	-	-	-	-	-	-	-	1
110	Pleurisia	59	-	1	2	1	4	1	1	2	2	2	3	1	8	4	-	1	7	3	2	2
111	Congestão, edema, embolia, enfarto hemorrágico e trombose do pulmão	7	-	-	-	-	-	-	-	-	-	-	1	1	3	1	-	-	-	1	-	-
112	Asma	6	-	-	-	-	-	-	-	-	1	-	-	1	-	-	-	-	2	-	-	-
		2.648	5	7	13	10	25	23	49	54	63	58	107	104	160	180	127	176	146	135	123	118

SEXOS											Resultados, por sexos										Totais											
40 a 44 anos		45 a 49 anos		50 a 54 anos		55 a 59 anos		60 a 64 anos		65 a 69 anos		70 a 74 anos		75 a 79 anos		80 e mais anos		Idade ignorada		Curados		Melhorados		No mesmo estado		Piorados		Falecidos		V.	F.	Total
V.	F.	V.	F.	V.	F.	V.	F.	V.	F.	V.	F.	V.	F.	V.	F.	V.	F.	V.	F.	V.	F.	V.	F.	V.	F.	V.	F.	V.	F.			
79	81	53	73	39	72	46	45	40	30	33	12	14	8	9	1	6	5	-	-	257	401	354	358	158	145	-	-	98	62	897	996	1.593
1	-	-	-	-	2	3	1	1	1	-	-	-	-	-	-	1	-	-	-	-	-	6	4	6	3	-	-	1	12	8	20	
1	-	-	1	-	-	1	-	-	-	-	-	-	-	-	-	-	-	-	-	-	-	4	3	-	-	-	-	1	5	3	8	
-	-	-	-	-	-	-	-	-	-	-	-	-	-	-	-	-	-	-	-	-	-	-	-	-	-	-	-	-	-	2	-	2
3	4	-	5	3	2	-	2	-	6	-	1	-	-	-	-	-	-	-	-	6	7	12	25	3	7	-	-	-	-	21	39	60
-	-	-	2	-	-	-	-	-	-	-	-	-	-	-	-	-	-	-	-	-	2	11	3	1	4	-	-	-	-	12	9	21
-	-	-	-	-	-	-	-	-	-	-	-	-	-	-	-	-	-	-	-	1	1	-	1	-	-	-	-	-	-	1	2	3
-	-	-	-	-	-	-	-	-	-	-	-	-	-	-	-	-	-	-	-	-	1	-	-	-	-	-	-	-	-	-	2	2
1	1	1	2	-	-	2	-	-	-	-	-	-	1	-	-	-	-	-	-	3	1	6	3	-	3	-	1	10	7	17		
-	-	-	-	-	-	-	-	-	-	-	-	-	-	-	-	-	-	-	-	-	-	-	-	-	-	-	-	-	-	-	-	-
-	-	-	-	-	-	-	-	-	-	-	-	-	-	-	-	-	-	-	-	-	-	-	-	-	-	-	-	-	-	1	-	1
2	3	4	1	2	2	1	-	2	-	-	-	1	-	-	-	1	-	-	-	4	-	14	20	11	8	-	-	1	30	28	58	
1	-	1	3	2	3	4	-	1	7	-	4	1	2	2	2	1	1	-	-	19	29	8	6	5	4	-	-	-	32	39	71	
-	-	-	-	-	-	-	-	-	-	-	-	-	-	-	-	-	-	-	-	-	1	3	2	-	-	-	-	-	-	3	5	8
-	-	-	-	-	2	-	-	-	-	-	-	-	-	-	-	-	-	-	-	2	6	-	1	-	-	-	-	-	-	3	7	10
1	-	-	-	-	-	-	-	-	-	-	-	-	-	-	-	-	-	-	-	-	-	1	-	-	-	-	-	-	-	1	-	1
2	-	-	-	2	-	2	1	-	2	1	-	-	-	-	-	-	-	-	-	-	-	-	-	-	-	-	-	-	-	13	10	23
-	1	-	1	-	1	-	-	1	-	-	-	-	-	-	-	-	-	-	-	-	1	3	-	1	-	-	-	-	2	1	6	7
-	-	1	-	3	1	4	2	3	2	2	-	-	-	1	-	2	-	-	-	-	-	7	9	1	1	-	-	6	1	14	11	25
-	-	-	-	1	1	-	-	1	1	1	-	-	-	-	-	-	-	-	-	-	-	2	2	-	-	-	-	1	3	2	5	
-	1	-	-	-	-	-	-	-	-	-	-	-	-	-	-	-	-	-	-	-	1	-	-	-	-	-	-	-	-	1	2	3
-	-	-	2	-	-	-	-	-	2	-	-	-	-	-	-	-	-	-	-	-	-	-	-	-	-	-	-	-	-	5	3	8
1	-	-	-	-	-	1	-	1	-	-	1	-	1	-	-	1	-	-	-	-	-	5	3	-	-	-	4	1	9	4	12	
-	-	-	-	-	-	-	-	-	-	-	-	-	-	-	-	-	-	-	-	-	-	2	3	-	-	-	2	1	4	4	8	
2	-	-	1	-	-	1	-	-	-	-	-	-	-	-	-	-	-	-	-	-	-	2	1	1	-	-	-	-	-	3	1	4
-	-	1	-	1	-	-	-	-	-	-	-	-	-	-	-	-	-	-	-	-	-	1	1	1	-	-	-	-	-	2	1	3
-	-	-	-	-	-	-	-	-	-	2	-	1	-	-	-	-	-	-	-	-	-	-	-	-	-	-	-	-	-	3	-	3
1	-	-	-	1	-	-	-	1	-	-	-	-	-	-	-	3	-	-	-	4	-	-	1	-	-	-	2	1	7	1	8	
-	1	1	2	-	-	-	-	1	1	1	-	-	-	-	-	-	-	-	-	-	1	5	5	1	-	-	-	-	-	6	6	12
10	3	10	5	5	3	9	2	6	2	1	4	1	-	-	-	-	-	-	-	69	23	16	5	4	2	-	-	1	89	31	120	
-	-	-	-	-	-	-	-	-	-	1	-	-	-	-	-	-	-	-	-	2	-	2	1	-	-	-	-	-	4	1	5	
-	-	-	-	-	-	1	-	-	-	-	-	-	-	-	-	-	-	-	-	-	-	1	-	-	-	-	-	-	-	1	1	1
6	2	1	1	3	1	-	-	1	-	-	2	1	-	-	-	-	-	-	-	2	-	2	-	1	-	-	-	1	5	1	6	
1	-	-	1	1	-	-	-	-	-	-	-	-	-	-	-	-	-	-	-	17	13	14	10	2	-	-	-	33	23	56		
-	-	-	1	1	-	-	-	-	-	-	-	-	-	-	-	-	-	-	-	2	1	3	2	1	1	-	-	-	6	4	10	
-	1	3	-	1	1	-	1	2	1	-	-	-	-	-	-	-	-	-	-	8	14	3	1	-	-	-	1	12	15	27		
-	-	1	1	4	-	3	-	-	1	-	2	-	-	-	-	-	-	-	-	-	1	8	6	2	-	-	-	1	11	7	28	
-	-	-	-	-	-	1	-	-	-	-	-	-	-	-	-	-	-	-	-	2	-	1	-	-	-	-	-	-	-	3	3	
-	1	3	-	-	-	-	-	-	-	-	-	-	-	-	-	-	-	-	-	1	1	2	-	-	1	-	5	7	6	10	16	
-	-	-	2	-	-	-	-	-	-	1	-	-	1	-	-	-	-	-	-	3	8	-	-	-	-	-	-	1	1	4	9	13
-	-	-	-	-	-	-	-	-	-	-	-	-	-	-	-	-	-	-	-	1	2	-	-	1	-	-	-	-	1	3	4	
5	-	-	1	1	-	3	-	2	-	-	-	-	-	-	-	-	-	-	-	7	7	22	12	5	1	-	4	1	38	21	59	
-	-	-	-	-	-	-	-	-	-	-	-	-	-	-	-	-	-	-	-	3	2	1	1	-	-	-	-	-	4	3	7	
-	-	1	-	1	-	-	-	-	-	-	-	-	-	-	-	-	-	-	-	-	-	5	1	-	-	-	-	-	5	1	6	
117	100	81	104	70	92	82	55	60	57	48	25	19	14	12	4	12	10	1	2	443	527	532	537	207	183	-	-	138	81	1.310	1.328	2.648

Número da tabela internacional	Designação	Número de casos	Idades, por																			
			0 a 11 meses		12 a 23 meses		2 a 4 anos		5 a 9 anos		10 a 14 anos		15 a 19 anos		20 a 24 anos		25 a 29 anos		30 a 34 anos		35 a 39 anos	
			V.	F.	V.	F.	V.	F.	V.	F.	V.	F.	V.	F.	V.	F.	V.	F.	V.	F.	V.	F.
	<i>Transporte</i>	2.648	5	7	13	10	25	23	49	54	63	58	107	104	160	180	127	176	146	135	123	118
113	Enfisema pulmonar	1	-	-	-	-	-	-	-	-	-	-	-	-	-	-	-	-	-	-	-	-
114	Outras doenças do aparelho respiratório, excepto tuberculose:																					
	a) Pneumonia intersticial crónica e doenças profissionais do aparelho respiratório	2	-	-	-	-	-	-	-	-	-	-	-	-	-	-	-	-	1	-	-	-
	b) Outras e gangrena pulmonar	24	-	-	-	-	-	-	-	1	-	1	-	1	1	3	1	2	-	-	-	1
115	Doenças da cavidade bucal, dos seus anexos, da faringe e das amígdalas e vegetações adenóides	37	-	-	1	-	-	1	4	4	2	2	2	4	1	1	1	2	1	1	1	1
116	Doenças do esófago	6	-	-	-	-	2	-	-	-	-	-	-	-	-	-	-	-	1	-	-	-
117	Úlcera do estômago ou do duodeno:																					
	a) Estômago	126	-	-	-	-	-	-	-	-	-	-	-	7	4	4	21	-	8	3	13	6
	b) Duodeno	222	-	-	-	-	-	-	-	-	3	1	10	4	31	6	31	13	23	8	30	2
118	Outras doenças do estômago (excepto cancro)	207	-	-	-	-	1	-	-	-	2	1	4	7	11	20	14	17	10	12	14	14
119	Diarreia e enterite (antes dos dois anos)	6	-	3	2	1	-	-	-	-	-	-	-	-	-	-	-	-	-	-	-	-
120	Diarreia, enterite e úlcera intestinal (dois e mais anos):																					
	a) Diarreia e enterite	15	-	-	-	-	2	-	1	-	1	-	-	-	1	-	2	-	2	1	1	1
	b) Ulceração intestinal	2	-	-	-	-	-	-	-	-	-	-	-	-	-	-	-	-	-	-	-	1
121	Apendicite	250	-	-	-	-	-	-	4	1	14	6	13	17	13	44	16	36	14	19	7	15
122	Hérnia, obstrução intestinal:																					
	a) Hérnia	231	-	-	3	-	4	-	2	1	7	3	11	1	27	2	27	1	21	3	17	4
	b) Obstrução	42	1	-	-	-	-	-	-	-	-	-	-	1	-	2	4	2	1	1	1	1
123	Outras doenças do intestino	132	-	-	-	-	1	-	-	-	1	3	2	6	3	16	14	16	5	11	5	14
124	Cirrose do fígado:																					
	a) Alcoólica	11	-	-	-	-	-	-	-	-	-	-	-	-	-	-	-	-	1	-	4	-
	b) Não designada como alcoólica	17	-	-	-	-	-	-	-	-	1	-	-	-	1	-	1	1	-	2	1	1
125	Outras doenças do fígado compreendendo atrofia amarela	24	-	-	-	-	1	-	-	-	-	-	-	-	2	2	2	1	1	-	3	1
126	Cálculos biliares	5	-	-	-	-	-	-	-	-	-	-	-	-	-	-	-	1	-	-	-	-
127	Outras doenças da vesícula e das vias biliares	18	-	-	-	1	-	-	-	-	-	-	-	-	1	-	1	-	3	-	-	2
128	Doenças do pâncreas	1	-	-	-	-	-	-	-	-	-	1	-	-	-	-	-	-	-	-	-	-
129	Peritonite sem causa indicada	4	-	-	-	-	-	-	-	-	-	-	-	-	-	1	-	-	-	-	-	-
130	Nefrite aguda	7	-	-	-	1	-	-	1	-	-	-	-	-	-	-	3	-	-	2	-	-
131	Nefrite crónica	41	-	-	-	-	-	2	1	-	-	-	1	3	2	1	2	3	-	2	6	6
132	Nefrite não especificada	3	-	-	-	-	-	-	-	-	-	-	1	-	-	1	-	1	-	-	-	-
133	Outras doenças dos rins, dos bassineres e dos ureteres (excepto doenças gravídicas dos rins):																					
	a) Pielite	7	-	-	-	-	-	-	-	-	-	-	-	-	3	-	-	-	-	-	1	-
	b) Outras	56	-	-	-	1	-	-	-	-	-	3	-	2	1	7	8	4	5	5	3	3
134	Cálculos das vias urinárias:																					
	a) Cálculos dos rins e das vias urinárias superiores	10	-	-	-	-	-	-	-	-	-	-	-	-	-	-	2	-	-	-	1	1
	b) Cálculos da bexiga	17	-	-	-	-	-	1	-	1	-	1	-	1	-	-	2	1	1	1	1	-
	c) Cálculos sem outra indicação	1	-	-	-	1	-	-	-	-	-	-	-	-	-	-	-	-	-	-	-	-
135	Doenças da bexiga excepto tumores:																					
	a) Cistite	52	-	-	-	-	-	-	-	-	-	-	-	2	5	3	1	4	4	7	-	2
	b) Outras	50	-	-	-	1	-	2	-	-	-	1	1	1	1	2	-	5	2	1	-	2
136	Doenças da uretra, abscesso urinoso, etc.:																					
	a) Aperto da uretra	26	-	-	-	-	-	2	-	1	-	1	-	1	1	1	-	1	-	1	-	-
	b) Outras	15	-	-	-	-	-	-	-	-	-	-	2	-	1	-	1	-	-	-	2	-
137	Doenças da próstata	10	-	-	-	-	-	-	-	-	-	-	-	-	3	-	-	-	-	-	-	-
138	Doenças dos órgãos genitais do homem, não venéreas	49	-	-	-	-	2	-	1	-	1	-	3	-	5	-	4	-	3	-	5	-
139	Doenças dos órgãos genitais da mulher, não venéreas:																					
	a) Ovários, trompa e parâmetro	109	-	-	-	-	-	-	-	-	-	1	-	3	-	21	-	22	-	25	-	20
	Total	4.484	6	10	19	12	39	27	67	63	97	77	162	158	279	312	281	313	267	236	230	218

sexos																				Resultados, por sexos										Totais			
40 a 44 anos		45 a 49 anos		50 a 54 anos		55 a 59 anos		60 a 64 anos		65 a 69 anos		70 a 74 anos		75 a 79 anos		80 e mais anos		Idade ignorada		Curados		Melhorados		No mesmo estado		Piorados		Falecidos		V.	F.	Total	
V.	F.	V.	F.	V.	F.	V.	F.	V.	F.	V.	F.	V.	F.	V.	F.	V.	F.	V.	F.	V.	F.	V.	F.	V.	F.	V.	F.	V.	F.				V.
117	100	81	104	70	92	82	55	60	57	48	25	19	14	12	4	12	10	1	2	443	527	592	537	207	183	-	-	198	81	1.320	1.328	2.648	
-	-	-	-	-	-	-	-	-	1	-	-	-	-	-	-	-	-	-	-	-	-	-	1	-	-	-	-	-	-	-	-	1	1
-	-	1	-	-	-	-	-	-	-	-	-	-	-	-	-	-	-	-	-	-	-	1	-	-	-	-	1	-	2	-	-	2	
2	1	4	1	1	-	3	-	-	1	-	-	-	-	-	-	-	-	-	-	-	5	1	7	3	2	-	-	4	2	18	6	24	
-	-	2	1	-	1	1	1	-	1	1	1	-	-	-	-	-	-	-	-	-	17	16	1	3	-	-	-	1	17	20	37		
-	-	-	-	-	-	-	-	1	-	-	1	-	-	1	-	-	-	-	-	-	4	1	1	-	-	-	-	-	5	1	6		
13	7	13	5	6	4	4	3	3	1	1	-	-	-	-	-	-	-	-	-	29	9	46	26	6	4	-	-	5	1	83	40	123	
11	7	8	4	12	3	5	5	3	-	-	1	-	-	-	-	1	-	-	-	37	14	114	34	10	5	-	-	7	1	108	54	162	
14	15	7	11	4	5	3	6	2	7	4	-	1	-	1	-	-	-	-	-	37	15	42	87	8	13	-	-	5	-	12	115	207	
-	-	-	-	-	-	-	-	-	-	-	-	-	-	-	-	-	-	-	-	-	-	1	3	-	-	-	-	1	1	2	4	6	
-	1	-	-	1	1	-	1	-	-	-	-	-	-	-	-	-	-	-	-	-	7	2	4	-	1	-	-	1	2	13	15		
4	10	5	5	1	1	-	-	-	1	-	-	-	-	-	-	-	-	-	-	81	142	8	12	2	4	-	-	-	1	1	92	158	250
16	5	21	2	10	4	13	3	10	3	6	-	2	-	1	-	1	-	-	-	190	26	-	-	7	5	-	-	2	1	199	32	231	
3	1	-	-	6	2	1	3	3	4	1	-	3	-	1	-	-	-	-	-	16	11	1	-	-	-	-	7	7	24	18	42		
5	10	3	2	2	2	1	3	3	1	3	-	-	-	-	-	-	-	-	-	6	14	30	64	7	7	-	-	4	-	47	85	132	
1	-	-	-	-	2	2	1	-	-	-	-	-	-	-	-	-	-	-	-	-	-	7	2	-	1	-	-	1	-	8	3	11	
1	2	1	-	4	-	-	1	1	-	-	-	-	-	-	-	-	-	-	-	-	-	6	3	4	2	-	-	1	1	11	6	17	
1	2	-	-	2	2	2	2	-	-	-	-	-	-	-	-	-	-	-	-	6	3	3	3	4	4	-	-	1	-	14	10	24	
-	-	1	1	1	1	-	-	-	-	-	-	-	-	-	-	-	-	-	-	1	3	1	-	-	-	-	-	-	-	2	3	5	
1	1	2	-	2	1	1	-	-	1	1	-	-	-	-	-	-	-	-	-	3	2	7	2	1	2	-	-	1	-	12	6	18	
-	-	-	-	-	-	-	-	-	-	-	-	-	-	-	-	-	-	-	-	-	1	-	-	-	-	-	-	-	-	-	1	1	1
1	-	1	-	-	-	1	-	-	-	-	-	-	-	-	-	-	-	-	-	1	3	-	-	-	-	-	-	-	-	1	3	4	
-	-	-	-	-	-	-	-	-	-	-	-	-	-	-	-	-	-	-	-	1	-	1	1	-	2	-	-	2	-	4	3	7	
1	-	5	1	2	-	2	-	5	-	-	-	1	-	-	-	-	-	1	-	-	-	15	7	6	2	-	-	7	4	28	13	41	
-	-	-	-	-	-	-	-	-	-	-	-	-	-	-	-	-	-	-	-	-	1	1	1	-	-	-	-	-	1	2	3	3	
-	-	2	-	-	1	-	-	-	-	-	-	-	-	-	-	-	-	-	-	3	-	3	1	-	-	-	-	-	-	6	1	7	
4	1	2	-	5	-	2	-	1	1	-	-	-	-	-	-	1	-	-	-	22	12	9	6	2	1	-	-	4	-	37	19	56	
1	1	-	-	1	-	1	1	1	-	-	-	-	-	-	-	-	-	-	-	5	1	1	-	1	1	-	-	-	1	7	3	10	
-	1	-	1	-	-	-	-	2	-	1	-	3	-	-	-	-	-	-	-	10	4	1	1	1	1	-	-	-	-	12	5	17	
-	-	-	-	-	-	-	-	-	-	-	-	-	-	-	-	-	-	-	-	1	-	-	-	-	-	-	-	-	-	1	-	1	
1	6	3	2	2	-	2	1	1	1	3	-	1	1	-	-	-	-	-	-	11	13	12	16	-	-	-	-	-	23	29	52		
1	1	-	3	2	-	1	-	6	-	5	-	4	-	5	-	4	-	-	-	25	6	6	3	2	6	-	-	2	-	35	15	50	
2	-	4	-	1	-	2	-	3	-	2	-	2	-	-	-	1	-	-	-	21	-	3	-	1	1	-	-	-	25	1	26		
1	-	1	1	2	1	1	-	1	-	1	-	-	-	-	-	-	-	-	-	9	2	2	-	2	-	-	-	-	13	2	15		
-	-	1	-	-	-	-	-	3	-	1	-	2	-	-	-	-	-	-	-	6	-	4	-	-	-	-	-	-	10	-	10		
4	-	4	-	3	-	5	-	5	-	1	-	3	-	-	-	-	-	-	-	44	-	1	-	4	-	-	-	-	49	-	49		
-	6	-	3	-	5	-	1	-	2	-	-	-	-	-	-	-	-	-	-	-	52	-	48	-	7	-	-	2	-	109	109		
205	178	171	148	141	128	135	88	114	82	79	28	41	15	20	5	20	10	2	2	1083	886	889	868	278	252	-	-	194	104	2.374	2.110	4.484	

Número da tabela internacional	Designação	Número de casos	Idades, por																							
			0 a 11 meses		12 a 23 meses		2 a 4 anos		5 a 9 anos		10 a 14 anos		15 a 19 anos		20 a 24 anos		25 a 29 anos		30 a 34 anos		35 a 39 anos					
			V.	F.	V.	F.	V.	F.	V.	F.	V.	F.	V.	F.	V.	F.	V.	F.	V.	F.	V.	F.				
	<i>Transporte</i>	4.484	6	10	19	12	39	27	67	63	97	77	102	158	279	312	281	313	257	236	239	215				
139	b) Útero	130	-	-	-	-	-	-	-	-	-	-	-	1	-	18	-	22	-	28	-	19				
	c) Mama	12	-	-	-	-	-	-	-	-	-	-	1	1	1	2	-	4	-	1	-	1				
	d) Outras	17	-	-	-	-	-	-	1	-	-	-	-	1	-	2	-	3	-	3	-	2				
140	Abôrto em condições sépticas	6	-	-	-	-	-	-	-	-	-	-	-	-	-	2	-	2	-	1	-	1				
141	Abôrto sem condições sépticas, compreendendo hemorragias	129	-	-	-	-	-	-	-	-	-	-	-	3	-	30	-	35	-	25	-	23				
142	Gestação ectópica	-	-	-	-	-	-	-	-	-	-	-	-	-	-	-	-	-	-	-	-	-				
143	Outros acidentes da gravidez (não compreendendo hemorragias)	47	-	-	-	-	-	-	-	-	-	-	-	-	-	17	-	17	-	12	-	8				
144	Homorragia puerperal:																									
	a) Placenta prévia	-	-	-	-	-	-	-	-	-	-	-	-	-	-	-	-	-	-	-	-	-				
	b) Outras hemorragias	5	-	-	-	-	-	-	-	-	-	-	-	-	-	1	-	-	-	1	-	1				
145	Septicémia e infecções puerperais (não designadas como consequência de abôrto):																									
	a) Septicémia e piemia puerperais	37	-	-	-	-	-	-	-	-	-	-	-	2	-	7	-	13	-	9	-	3				
	b) Tétano puerperal	-	-	-	-	-	-	-	-	-	-	-	-	-	-	-	-	-	-	-	-	-				
146	Albuminúria e eclampsia puerperais	6	-	-	-	-	-	-	-	-	-	-	-	2	-	-	-	-	-	1	-	-				
147	Outras formas de atoxomia da gravidez	4	-	-	-	-	-	-	-	-	-	-	-	-	-	1	-	1	-	1	-	1				
148	<i>Plegmatia alva dolens</i> , embolia ou morte súbita puerperal (não especificada como séptica):																									
	a) <i>Plegmatia alva dolens</i> e trombose	2	-	-	-	-	-	-	-	-	-	-	-	-	-	-	-	1	-	-	-	1				
	b) Embolia ou morte súbita	-	-	-	-	-	-	-	-	-	-	-	-	-	-	-	-	-	-	-	-	-				
149	Outros acidentes do parto	131	-	-	-	-	-	-	-	-	-	1	-	5	-	27	-	45	-	24	-	18				
150	Outras doenças definidas ou condições não especificadas do estado puerperal	220	-	-	-	-	-	-	-	-	-	-	-	9	-	72	-	58	-	43	-	26				
151	Furúnculo	7	-	-	-	-	-	-	-	-	-	-	1	-	1	-	-	-	-	-	1	-				
152	Fleimão, abscesso quente	184	1	-	-	-	3	2	8	2	11	2	12	10	12	8	8	3	9	3	12	6				
153	Outras doenças da pele, dos seus anexos e do tecido celular	397	1	-	2	2	12	6	12	4	12	12	24	13	38	20	18	11	26	3	26	14				
154	Osteomielite inficiosa aguda	18	-	-	-	-	-	2	2	3	3	-	3	-	2	-	2	-	-	-	-	-				
155	Outras doenças dos ossos, excepto tuberculose	535	-	1	2	2	7	4	33	18	52	18	46	17	46	12	39	9	25	9	29	9				
156	Doenças das articulações e dos outros órgãos de locomoção:																									
	a) Articulações, excepto tuberculose e reumatismo	100	-	-	-	1	-	-	6	2	4	1	11	7	4	-	9	4	8	4	3	3				
	b) Outros órgãos da locomoção	10	-	-	1	-	-	-	1	-	-	-	1	1	-	1	2	1	-	1	-	-				
157	Vícios de conformação congénita (excluídos os nado-mortos):																									
	a) Hidrocefalia congénita	-	-	-	-	-	-	-	-	-	-	-	-	-	-	-	-	-	-	-	-	-				
	b) Espinha bífida e meningocele	-	-	-	-	-	-	-	-	-	-	-	-	-	-	-	-	-	-	-	-	-				
	c) Malformações congénitas do coração	-	-	-	-	-	-	-	-	-	-	-	-	-	-	-	-	-	-	-	-	-				
	d) Monstruosidades	2	-	-	-	-	-	-	-	-	-	-	-	1	-	1	-	-	-	-	-	-				
	e) Outros	25	-	1	-	1	6	5	2	2	-	-	3	-	2	1	1	1	-	-	-	-				
158	Debilidade congénita	7	5	2	-	-	-	-	-	-	-	-	-	-	-	-	-	-	-	-	-	-				
159	Nascimento prematuro (excluídos os nado-mortos)	-	-	-	-	-	-	-	-	-	-	-	-	-	-	-	-	-	-	-	-	-				
160	Consequência do parto (excluídos os nado-mortos):																									
	a) Com menção de operação cesariana	-	-	-	-	-	-	-	-	-	-	-	-	-	-	-	-	-	-	-	-	-				
	b) Sem menção de operação cesariana	-	-	-	-	-	-	-	-	-	-	-	-	-	-	-	-	-	-	-	-	-				
161	Outras doenças especiais da primeira idade:																									
	a) Atelectasia	-	-	-	-	-	-	-	-	-	-	-	-	-	-	-	-	-	-	-	-	-				
	b) Icterícia dos recém-nascidos	-	-	-	-	-	-	-	-	-	-	-	-	-	-	-	-	-	-	-	-	-				
	c) Esclerema e outras	-	-	-	-	-	-	-	-	-	-	-	-	-	-	-	-	-	-	-	-	-				
162	Senilidade:																									
	a) Com demência senil	-	-	-	-	-	-	-	-	-	-	-	-	-	-	-	-	-	-	-	-	-				
	b) Sem demência senil	-	-	-	-	-	-	-	-	-	-	-	-	-	-	-	-	-	-	-	-	-				
	Total	6.525	13	14	24	18	67	44	131	94	179	114	231	234	382	359	596	548	325	405	310	354				

sexos													Resultados, por sexos											Totais										
40 a 44 anos		45 a 49 anos		50 a 54 anos		55 a 59 anos		60 a 64 anos		65 a 69 anos		70 a 74 anos		75 a 79 anos		80 e mais anos		Idade ignorada		Curados		Melhorados		No mesmo estado		Piorados		Falecidos		V.	F.	Total		
V.	F.	V.	F.	V.	F.	V.	F.	V.	F.	V.	F.	V.	F.	V.	F.	V.	F.	V.	F.	V.	F.	V.	F.	V.	F.	V.	F.	V.	F.				V.	F.
205	178	171	148	141	128	135	88	114	82	79	28	41	15	20	5	20	10	2	2	1.033	886	869	868	278	252	-	-	194	104	2.274	2.110	4.484		
-	16	-	17	-	3	-	4	-	2	-	-	-	-	-	-	-	-	-	-	-	87	-	86	-	3	-	-	-	4	-	130	136		
-	-	-	1	-	-	-	-	-	-	-	-	-	-	-	-	-	-	-	-	-	1	6	-	3	1	-	-	-	-	2	10	12		
-	2	-	2	-	-	-	-	-	-	-	1	-	-	-	-	-	-	-	-	-	-	11	-	4	-	2	-	-	-	-	17	17		
-	-	-	-	-	-	-	-	-	-	-	-	-	-	-	-	-	-	-	-	-	-	3	-	1	-	1	-	-	-	1	6	6		
-	-	-	-	-	-	-	-	-	-	-	-	-	-	-	-	-	-	-	-	-	-	-	-	-	-	-	-	-	-	-	-	-		
-	12	-	-	-	1	-	-	-	-	-	-	-	-	-	-	-	-	-	-	-	-	125	-	2	-	2	-	-	-	-	129	129		
-	-	-	-	-	-	-	-	-	-	-	-	-	-	-	-	-	-	-	-	-	-	-	-	-	-	-	-	-	-	-	-	-		
-	2	-	1	-	-	-	-	-	-	-	-	-	-	-	-	-	-	-	-	-	-	13	-	5	-	39	-	-	-	-	57	57		
-	-	-	-	-	-	-	-	-	-	-	-	-	-	-	-	-	-	-	-	-	-	-	-	-	-	-	-	-	-	-	-	-		
-	2	-	-	-	-	-	-	-	-	-	-	-	-	-	-	-	-	-	-	-	-	4	-	1	-	-	-	-	-	-	5	5		
-	-	-	-	-	-	-	-	-	-	-	-	-	-	-	-	-	-	-	-	-	-	-	-	-	-	-	-	-	-	-	-	-		
-	3	-	-	-	-	-	-	-	-	-	-	-	-	-	-	-	-	-	-	-	-	29	-	-	-	3	-	-	5	-	37	37		
-	-	-	-	-	-	-	-	-	-	-	-	-	-	-	-	-	-	-	-	-	-	-	-	-	-	-	-	-	-	-	-	-		
-	1	-	-	-	-	-	-	-	-	-	-	-	-	-	-	-	-	-	-	-	-	3	-	-	-	-	-	3	-	6	6			
-	-	-	-	-	-	-	-	-	-	-	-	-	-	-	-	-	-	-	-	-	-	3	-	-	-	-	-	1	-	4	4			
-	-	-	-	-	-	-	-	-	-	-	-	-	-	-	-	-	-	-	-	-	-	-	-	-	-	-	-	-	-	-	-	-		
-	-	-	-	-	-	-	-	-	-	-	-	-	-	-	-	-	-	-	-	-	-	1	-	-	-	1	-	-	-	2	2			
-	-	-	-	-	-	-	-	-	-	-	-	-	-	-	-	-	-	-	-	-	-	-	-	-	-	-	-	-	-	-	-	-		
-	8	-	-	-	-	-	-	-	-	-	-	-	-	-	-	-	-	-	-	-	-	123	-	2	-	1	-	-	5	-	131	131		
-	-	-	-	-	-	-	-	-	-	-	-	-	-	-	-	-	-	-	-	-	-	-	-	-	-	-	-	-	-	-	-	-		
-	11	-	-	-	-	-	-	-	-	-	-	-	-	-	-	-	-	-	-	-	-	-	-	-	-	-	-	-	-	-	-	-		
1	2	-	-	-	-	-	-	-	-	-	-	-	-	-	-	-	-	-	-	-	-	217	-	2	-	-	-	1	-	230	230			
8	3	7	5	11	2	10	2	5	5	3	1	6	2	2	-	-	-	-	-	-	4	2	-	1	-	-	-	-	4	3	7			
17	12	18	11	14	8	14	9	4	6	9	6	3	4	3	3	-	-	-	-	-	101	40	8	10	7	2	-	12	4	128	56	184		
-	-	-	-	-	-	-	-	-	-	-	-	-	-	-	-	-	-	-	-	-	-	218	108	23	30	7	5	-	5	1	253	144	397	
-	-	-	-	-	-	-	-	-	-	-	-	-	-	-	-	-	-	-	-	-	-	3	6	-	3	1	1	-	2	2	6	12	18	
25	4	24	6	22	9	19	5	11	8	8	2	2	4	1	2	1	-	2	1	204	81	68	38	16	14	-	-	17	7	395	140	535		
-	-	-	-	-	-	-	-	-	-	-	-	-	-	-	-	-	-	-	-	-	-	-	-	-	-	-	-	-	-	-	-	-	-	
-	3	2	6	-	2	4	1	4	3	1	2	-	1	2	-	-	-	-	-	-	-	35	11	22	20	5	4	-	-	1	1	64	36	100
-	-	-	1	-	-	-	-	-	-	-	-	-	-	-	-	-	-	-	-	-	-	4	1	-	2	1	2	-	-	-	5	5	10	
-	-	-	-	-	-	-	-	-	-	-	-	-	-	-	-	-	-	-	-	-	-	-	-	-	-	-	-	-	-	-	-	-	-	
-	-	-	-	-	-	-	-	-	-	-	-	-	-	-	-	-	-	-	-	-	-	-	-	-	-	-	-	-	-	-	-	-	-	
-	-	-	-	-	-	-	-	-	-	-	-	-	-	-	-	-	-	-	-	-	-	-	-	-	-	-	-	-	-	-	-	-	-	
-	-	-	-	-	-	-	-	-	-	-	-	-	-	-	-	-	-	-	-	-	-	1	-	-	-	-	-	-	-	1	1	2		
-	-	-	-	-	-	-	-	-	-	-	-	-	-	-	-	-	-	-	-	-	-	11	5	1	3	2	2	-	-	1	14	11	25	
-	-	-	-	-	-	-	-	-	-	-	-	-	-	-	-	-	-	-	-	-	-	-	-	-	-	-	-	5	2	5	2	7		
-	-	-	-	-	-	-	-	-	-	-	-	-	-	-	-	-	-	-	-	-	-	-	-	-	-	-	-	-	-	-	-	-	-	
-	-	-	-	-	-	-	-	-	-	-	-	-	-	-	-	-	-	-	-	-	-	-	-	-	-	-	-	-	-	-	-	-	-	
-	-	-	-	-	-	-	-	-	-	-	-	-	-	-	-	-	-	-	-	-	-	-	-	-	-	-	-	-	-	-	-	-	-	
-	-	-	-	-	-	-	-	-	-	-	-	-	-	-	-	-	-	-	-	-	-	-	-	-	-	-	-	-	-	-	-	-	-	
259	259	226	194	190	155	180	112	137	104	101	38	54	27	26	10	21	10	5	6	1.706	1.765	991	1031	518	336	-	-	298	142	3.251	3.274	6.525		

Número da tabela internacional	Designação	Número de casos	Idades, por																					
			0 a 11 meses		12 a 23 meses		2 a 4 anos		5 a 9 anos		10 a 14 anos		15 a 19 anos		20 a 24 anos		25 a 29 anos		30 a 34 anos		35 a 39 anos			
			V.	F.	V.	F.	V.	F.	V.	F.	V.	F.	V.	F.	V.	F.	V.	F.	V.	F.	V.	F.		
	<i>Transporte</i>	6.525	13	14	24	18	67	44	131	94	179	114	261	234	382	536	859	548	826	405	310	354		
163	Suicídio por ingestão de venenos sólidos ou líquidos ou por absorção de subst. corrosivas.	-	-	-	-	-	-	-	-	-	-	-	-	-	-	-	-	-	-	-	-	-		
164	Suicídio por gases tóxicos	-	-	-	-	-	-	-	-	-	-	-	-	-	-	-	-	-	-	-	-	-		
165	Suicídio por enforcamento ou estrangulação	-	-	-	-	-	-	-	-	-	-	-	-	-	-	-	-	-	-	-	-	-		
166	Suicídio por submersão	-	-	-	-	-	-	-	-	-	-	-	-	-	-	-	-	-	-	-	-	-		
167	Suicídio por arma de fogo	-	-	-	-	-	-	-	-	-	-	-	-	-	-	-	-	-	-	-	-	-		
168	Suicídio por instr. cortantes ou perfurantes	-	-	-	-	-	-	-	-	-	-	-	-	-	-	-	-	-	-	-	-	-		
169	Suicídio por precipitação de lugar elevado	-	-	-	-	-	-	-	-	-	-	-	-	-	-	-	-	-	-	-	-	-		
170	Suicídio por esmagamento	-	-	-	-	-	-	-	-	-	-	-	-	-	-	-	-	-	-	-	-	-		
171	Outros suicídios	-	-	-	-	-	-	-	-	-	-	-	-	-	-	-	-	-	-	-	-	-		
172	Infanticídio (crianças de menos de 1 ano):	-	-	-	-	-	-	-	-	-	-	-	-	-	-	-	-	-	-	-	-	-		
	a) Imediatamente após o nascimento	-	-	-	-	-	-	-	-	-	-	-	-	-	-	-	-	-	-	-	-	-		
	b) Outros, antes de 1 ano	-	-	-	-	-	-	-	-	-	-	-	-	-	-	-	-	-	-	-	-	-		
173	Homicídio por arma de fogo (1 e mais anos)	-	-	-	-	-	-	-	-	-	-	-	-	-	-	-	-	-	-	-	-	-		
174	Homicídio por instrumentos cortantes ou perfurantes (1 mais anos)	1	-	-	-	-	-	-	-	-	-	-	-	-	-	-	-	-	-	-	-	-		
175	Outros homic. de indiv. de 1 e mais anos	-	-	-	-	-	-	-	-	-	-	-	-	-	-	-	-	-	-	-	-	-		
176	Ataques de animais venenosos	-	-	-	-	-	-	-	-	-	-	-	-	-	-	-	-	-	-	-	-	-		
177	Envenenamento por alimentos	-	-	-	-	-	-	-	-	-	-	-	-	-	-	-	-	-	-	-	-	-		
178	Absorção accidental de gases tóxicos	-	-	-	-	-	-	-	-	-	-	-	-	-	-	-	-	-	-	-	-	-		
179	Outros envenenamentos accidentais agudos, excepto por gases	-	-	-	-	-	-	-	-	-	-	-	-	-	-	-	-	-	-	-	-	-		
180	Incêndio	1	-	-	-	-	-	-	-	-	-	-	-	-	-	-	-	-	-	-	-	-		
181	Queimaduras (excepto por incêndio)	6	-	-	-	2	-	-	-	-	-	1	-	-	1	-	-	-	-	-	-	-		
182	Sufocação mecânica accidental	-	-	-	-	-	-	-	-	-	-	-	-	-	-	-	-	-	-	-	-	-		
183	Submersão accidental	-	-	-	-	-	-	-	-	-	-	-	-	-	-	-	-	-	-	-	-	-		
184	Traumatismo accidental por arma de fogo, excepto feridas de guerra	3	-	-	-	-	-	-	-	-	-	-	-	-	-	-	1	-	-	-	1	-		
185	Traumatismo accidental por instr. cortantes ou perfurantes, excepto feridas de guerra	5	-	-	-	-	-	-	-	-	-	1	-	-	-	1	-	-	-	-	-	-		
186	Traumatismo accidental por queda, esmagamento, desmoronamento	14	-	-	-	-	-	-	-	-	-	1	-	-	-	2	1	2	-	-	1	-		
187	Cataclismo (todas as mortes atribuídas a um cataclismo, qualquer que seja a sua natureza)	-	-	-	-	-	-	-	-	-	-	-	-	-	-	-	-	-	-	-	-	-		
188	Violências exercidas por animais	-	-	-	-	-	-	-	-	-	-	-	-	-	-	-	-	-	-	-	-	-		
189	Fome ou sede	-	-	-	-	-	-	-	-	-	-	-	-	-	-	-	-	-	-	-	-	-		
190	Frio excessivo	-	-	-	-	-	-	-	-	-	-	-	-	-	-	-	-	-	-	-	-	-		
191	Calor excessivo	-	-	-	-	-	-	-	-	-	-	-	-	-	-	-	-	-	-	-	-	-		
192	Raio	-	-	-	-	-	-	-	-	-	-	-	-	-	-	-	-	-	-	-	-	-		
193	Outros acid. devido às correntes eléctricas	-	-	-	-	-	-	-	-	-	-	-	-	-	-	-	-	-	-	-	-	-		
194	Outros accidentes:	-	-	-	-	-	-	-	-	-	-	-	-	-	-	-	-	-	-	-	-	-		
	a) Corpo estranho	-	-	-	-	-	-	-	-	-	-	-	-	-	-	-	-	-	-	-	-	-		
	b) Outros	2	-	-	-	-	-	-	-	-	-	-	-	-	-	1	-	-	-	-	-	-		
195	Morte violenta cuja natureza (acidente, homicídio, suicídio) é desconhecida	1	-	-	-	-	-	-	-	-	-	-	-	-	-	-	-	-	1	-	-	-		
196	Feridas de guerra	-	-	-	-	-	-	-	-	-	-	-	-	-	-	-	-	-	-	-	-	-		
197	Execução de civis por exércitos beligerantes	-	-	-	-	-	-	-	-	-	-	-	-	-	-	-	-	-	-	-	-	-		
198	Execução judicial	-	-	-	-	-	-	-	-	-	-	-	-	-	-	-	-	-	-	-	-	-		
199	Morte súbita	-	-	-	-	-	-	-	-	-	-	-	-	-	-	-	-	-	-	-	-	-		
200	Doença não especificada ou mal definida	46	-	1	-	-	-	-	-	-	1	-	1	2	1	3	4	6	6	2	3	1		
	Totais para os doentes	6.604	13	15	24	18	69	44	131	94	180	114	265	236	383	540	368	555	335	407	315	355		
	Parte normal 162 casos (incluídos no n.º 150)																							
			V.	F.	Total																			
	Recém-nascidos	{	Vivos	161	124	285																		
			Vivos, mortos depois	5	2	7																		
			Nado-mortos	32	24	56																		
			Soma	198	150	348																		
	Indivíduos entrados e saídos sem doença		45	-	-	-	-	-	-	-	-	-	-	-	1	1	2	14	2	6	-	7	-	6
	Totais para os hospitalizados		6.649	13	15	24	18	69	44	131	94	180	114	266	237	385	554	370	561	335	414	315	361	

Movimento dos doentes
Estatística por profissão

ANO DE 1935

Profissões	Nomenclatura internacional abreviada																					
	1 - Febres tifoides e paratífoides	2 - Tifo exantemático	3 - Varíola	4 - Sarampo	5 - Escarlatina	6 - Tosse convulsa ou coqueluche	7 - Difteria	8 - Gripe ou influenza	9 - Peste	10 - Tuberculose do aparelho respiratório	11 - Todas as outras tuberculoses	12 - Sífilis	13 - Paludismo (malária ou sezoniismo)	14 - Outras doenças infecciosas e parasitárias	15 - Cancro e outros tumores malignos	16 - Tumores não malignos ou cujo carácter maligno não foi especificado	17 - Reumatismo crónico e gota	18 - Diabetes	19 - Alcoolismo crónico ou agudo	20 - Outras doenças gerais e envenenamentos crónicos	21 - Ataxia locomotriz progressiva (tabes dorsalis) e paralisia geral	22 - Hemorragia cerebral, embolia ou trombose cerebral
Actores e artistas de teatro	-	-	-	-	-	-	-	-	-	1	-	-	-	-	-	-	-	-	-	-	-	-
Agricultores, hortelões, jardineiros	3	-	-	-	-	-	9	-	-	42	44	12	14	33	47	28	8	1	2	21	1	6
Alfaiates, costureiras, modistas, bordadoras	2	-	-	-	-	-	1	-	-	7	3	2	1	1	4	3	-	-	1	1	-	-
Asilados e reclusos sem profissão	-	-	-	-	-	-	-	1	-	2	2	2	-	1	-	-	-	-	-	2	-	-
Barbeiros e cabeleiros	-	-	-	-	-	-	-	-	-	4	2	-	-	3	2	1	1	-	-	1	-	1
Caixeiros e empregados de escritório	1	-	-	-	-	-	-	-	-	5	10	4	1	-	3	4	1	2	-	-	1	-
Carniceiros e cortadores	-	-	-	-	-	-	-	-	-	-	-	-	2	-	-	-	-	-	-	-	-	-
Carpinteiros, calafates, tanceiros, serradores	-	-	-	-	-	-	-	-	-	11	4	2	-	3	1	1	1	-	-	1	1	-
Carregadores	-	-	-	-	-	-	-	-	-	1	1	-	1	2	-	-	-	-	-	-	-	-
Carteiros e recebedores	-	-	-	-	-	-	-	-	-	-	-	-	-	-	-	-	-	-	-	-	-	-
Chapeleiros	-	-	-	-	-	-	-	-	-	-	-	-	-	-	-	-	-	-	-	-	-	-
Cigarrheiros	-	-	-	-	-	-	-	-	-	-	-	-	-	-	-	-	-	-	-	-	-	-
Cocheiros, carroceiros, carreiros, chauffeurs	-	-	-	-	-	-	-	-	-	2	1	1	4	1	1	1	1	-	-	2	-	-
Comerciantes	-	-	-	-	-	-	1	-	-	1	4	1	-	1	3	2	-	-	-	-	1	1
Oriados	2	2	4	-	-	-	21	-	-	37	25	20	10	17	8	23	5	2	-	28	1	2
Empregados públicos	-	-	-	-	-	-	-	-	-	1	1	1	-	1	4	5	-	1	-	-	1	-
Enfermeiras e parteiras	-	-	-	-	-	-	4	-	-	1	1	1	-	-	1	-	-	-	-	-	-	-
Estofadores, decoradores, colchoeiros	-	-	-	-	-	-	-	-	-	2	-	-	-	-	-	-	-	-	-	-	-	-
Estudantes	-	-	-	-	-	-	-	-	-	1	2	-	-	1	-	-	-	-	-	-	-	-
Farmacêuticos, químicos, droguitas, fotógrafos	-	-	-	-	-	-	-	-	-	2	1	-	-	-	-	-	-	-	-	-	-	-
Ferrovários e empregados de tramways	-	-	-	-	-	-	-	-	-	2	3	-	-	5	2	2	-	-	-	-	1	-
Fogueiros, foinheiros, carvoeiros e maquinistas	-	-	-	-	-	-	-	-	-	3	-	-	2	-	1	-	-	-	-	-	-	1
Gerentes e empregados de hotéis e de casas de comida	-	-	-	-	-	-	1	-	-	2	-	1	-	-	-	-	-	2	-	-	-	-
Guardas civicos	-	-	-	-	-	-	-	-	-	2	-	-	1	2	-	1	-	-	-	-	-	-
Laticeiros e caldeiros	-	-	-	-	-	-	-	-	-	1	-	-	-	-	3	-	-	-	-	-	-	1
Lavadeiras	-	-	-	-	-	-	-	-	-	-	-	-	-	-	-	-	-	-	-	-	-	-
Marinheiros, marítimos e pescadores	-	-	-	-	-	-	-	-	-	5	5	1	-	-	6	2	1	-	-	-	-	1
Médicos e veterinários	-	-	-	-	-	-	-	-	-	-	1	-	-	-	3	1	-	-	-	-	-	-
Militares de terra (praças de pré)	-	-	-	-	-	-	-	-	-	-	-	-	1	-	-	-	-	-	-	1	-	-
Militares de terra (oficiais)	-	-	-	-	-	-	-	-	-	-	-	-	-	-	-	-	-	-	-	-	-	-
Músicos	-	-	-	-	-	-	-	-	-	-	-	-	-	-	-	-	-	-	-	-	-	-
Mecânicos e electricistas	-	-	-	-	-	-	-	-	-	-	1	-	-	-	1	-	-	-	-	-	-	-
Operários sem designação de profissão	-	-	-	-	-	-	1	-	-	1	-	-	-	1	1	-	-	-	-	-	-	-
Ourives, joalheiros, relojoeiros	-	-	-	-	-	-	-	-	-	2	-	-	-	-	1	-	-	-	-	-	-	-
Padeiros e confeiteiros empregados no fabrico, cozinheiros	-	-	-	-	-	-	-	-	-	6	4	-	2	-	3	3	-	1	-	-	-	-
Pedreiros, canteiros, calceteiros, amassadores e caiadores	-	-	-	-	-	-	-	-	-	12	3	2	-	3	3	-	-	-	-	-	-	-
Peleiros, surradores, luveiros	-	-	-	-	-	-	-	-	-	-	-	-	-	-	-	-	-	1	-	-	-	-
Pintores, estucadores, polidores, douradores	-	-	-	-	-	-	-	-	-	8	-	3	-	2	-	-	1	-	1	-	-	-
Professores	-	-	-	-	-	-	-	-	-	3	2	-	-	-	1	2	1	-	-	-	-	-
Proprietários e juristas	-	-	-	-	-	-	-	-	-	1	2	-	1	2	12	8	2	2	-	-	-	1
Prostitutas	-	-	-	-	-	-	-	-	-	-	1	15	-	49	-	-	-	-	-	-	-	-
Sapateiros, ajuntadeiras, correiros	1	-	-	-	-	-	1	-	-	11	-	1	1	1	4	1	-	-	-	1	-	1
Serralheiros, ferreiros, ferradores, soldadores	-	-	1	-	-	-	-	-	-	7	7	2	-	3	2	-	1	-	-	-	-	-
Serviços domésticos (não serviçais)	5	-	2	-	-	-	6	-	-	64	62	25	13	20	128	59	19	4	-	40	2	5
Tecelões, sirgueiros, cordoeiros	-	-	-	-	-	-	-	-	-	-	-	-	-	-	2	-	-	-	-	-	-	-

LA II
CA GERAL

saídos (vivos ou mortos)
fissões e estado civil

Meses de Janeiro a Dezembro

e números da respectiva tabela

23 - Outras doenças do sistema nervoso e dos órgãos dos sentidos	24 - Doenças do coração	25 - Outras doenças do aparelho circulatório	26 - Bronquite	27 - Pneumonias	28 - Outras doenças do aparelho respiratório, excepto tuberculose	29 - Diarria e enterite	30 - Apendicite	31 - Doenças do fígado e das vias biliares	32 - Outras doenças do aparelho digestivo	33 - Nefrites	34 - Outras doenças do aparelho urinário e genital	35 - Septicémia e infecções puerperais	36 - Outras doenças de gravidez, do parto e do estado puerperal	37 - Doenças da pele do tecido celular, dos ossos e dos órgãos de locomoção	38 - Debilidade congénita, vícios de conformação congénitos, nasc. prematuro, etc.	39 - Semilidade	40 - Sufecídio	41 - Homicídio	42 - Morte violenta ou accidental (excepto suicídio e homicídio)	43 - Doenças não especificadas ou mal definidas	PARTO NORMAL	Estado civil										Totais		
																						Solteiros		Casados		Viúvos		Divorciados		Ignorado		Totais		Totais
																						V.	F.	V.	F.	V.	F.	V.	F.	V.	F.	V.	F.	
1	-	-	-	-	-	-	-	-	-	-	-	-	-	-	-	-	-	-	-	-	-	1	1	2										
38	15	41	6	1	25	3	41	25	202	12	100	6	43	262	-	-	-	-	-	5	278	248	380	134	34	7	2	2	689	991	1080			
1	2	1	-	1	-	7	-	10	-	-	6	-	5	12	-	-	-	-	-	1	19	30	10	9	3	-	1	-	33	89	72			
-	1	-	-	-	-	-	-	-	-	-	2	-	-	2	-	-	-	-	-	-	7	3	3	-	1	1	-	-	-	11	4	15		
2	4	-	-	-	2	-	-	3	-	-	12	-	-	7	-	-	-	-	-	-	19	1	14	-	3	-	-	-	-	35	1	37		
6	3	2	-	-	3	-	3	1	26	-	17	-	-	9	-	-	-	-	-	59	2	36	-	6	-	-	-	-	101	2	108			
-	-	-	-	-	-	-	-	-	-	-	1	-	-	-	-	-	-	-	-	1	1	-	-	-	-	-	-	-	3	-	3			
2	2	7	-	-	4	-	1	-	27	2	6	-	-	33	-	-	-	-	-	29	-	76	-	8	-	-	-	-	118	-	118			
-	-	-	-	-	-	-	-	-	-	-	1	-	-	-	-	-	-	-	-	6	-	7	-	1	-	-	-	-	14	-	14			
-	-	-	-	-	-	-	-	-	-	-	-	-	-	-	-	-	-	-	-	-	-	5	-	-	-	-	-	-	5	-	5			
-	-	-	-	-	-	-	-	-	-	-	-	-	-	-	-	-	-	-	-	-	-	-	-	-	-	-	-	-	-	-	-	-		
1	-	-	-	-	-	-	-	7	1	-	2	-	-	11	-	-	-	-	-	11	-	24	-	3	-	-	-	-	38	-	38			
4	1	6	-	-	1	-	1	2	10	3	14	-	-	15	-	-	-	-	12	-	56	-	4	-	1	-	1	74	-	74				
35	12	10	8	2	16	6	47	4	81	2	53	2	117	77	1	-	-	-	12	-	640	14	21	-	7	1	2	26	671	697				
3	1	1	-	-	3	-	5	2	9	-	5	-	-	8	-	-	-	-	11	2	2	32	1	6	-	1	-	51	2	53				
-	-	-	-	-	-	-	-	-	-	-	-	-	-	1	-	-	-	-	2	6	5	1	-	-	-	-	-	7	8	15				
-	-	-	-	-	-	-	-	-	-	-	-	-	-	1	-	-	-	-	-	-	-	2	-	-	-	-	-	2	-	2				
2	-	1	-	-	2	-	4	-	2	-	-	-	-	6	1	-	-	-	20	3	-	-	-	-	-	-	-	20	3	23				
-	-	-	-	-	-	-	-	-	-	-	-	-	-	-	-	-	-	-	5	1	1	-	-	-	-	-	-	6	1	7				
3	1	2	-	-	3	-	5	13	1	5	11	-	-	11	-	-	-	-	10	1	44	3	2	-	-	-	-	56	4	60				
-	-	-	-	-	-	-	-	-	-	-	3	-	-	11	-	-	-	-	9	-	20	-	-	-	-	-	-	29	-	29				
1	1	-	-	-	-	-	-	-	-	-	-	-	-	-	-	-	-	-	5	-	4	-	-	-	-	-	-	9	-	9				
1	-	-	-	-	-	-	-	-	-	-	-	-	-	-	-	-	-	-	3	-	17	-	2	-	-	-	-	22	-	22				
-	-	-	-	-	-	-	-	-	-	-	-	-	-	-	-	-	-	-	6	-	10	-	2	-	1	-	-	19	-	19				
1	-	-	-	-	-	-	-	-	-	-	-	-	-	-	-	-	-	-	-	-	2	-	1	-	-	-	-	1	2	3				
1	-	4	-	1	-	-	1	3	16	-	2	-	-	5	-	-	-	-	17	-	38	3	1	-	-	-	-	54	1	55				
2	-	-	-	-	-	-	-	-	-	-	1	-	-	-	-	-	-	-	2	1	5	-	1	-	1	-	-	9	1	10				
-	-	-	-	-	-	-	-	-	-	-	-	-	-	-	-	-	-	-	-	-	-	1	-	-	-	-	-	1	-	1				
1	-	-	-	-	-	-	-	-	-	-	1	-	-	-	-	-	-	-	1	-	3	-	-	-	-	-	-	4	-	4				
1	-	-	-	-	-	-	-	-	-	-	1	-	-	-	-	-	-	-	-	-	2	-	-	-	-	-	-	2	-	2				
-	-	-	-	-	-	-	-	-	-	-	2	-	-	4	3	-	-	-	5	-	7	-	-	-	-	-	-	12	-	12				
1	-	2	-	-	-	-	-	6	-	-	2	-	-	3	1	-	-	-	3	9	10	-	-	-	-	-	-	13	9	22				
-	-	-	-	-	-	-	-	-	-	-	-	-	-	1	-	-	-	-	1	-	5	-	-	-	-	-	-	6	-	6				
2	2	2	-	-	2	-	1	15	2	-	4	-	-	14	-	-	-	-	14	3	21	1	4	-	-	-	39	5	44					
-	-	-	-	-	-	-	-	-	-	-	-	-	-	25	-	-	-	-	38	-	46	-	3	-	-	-	87	-	87					
-	-	-	-	-	-	-	-	-	-	-	-	-	-	-	-	-	-	-	-	-	1	-	-	-	-	-	2	-	2					
-	-	2	1	1	-	-	-	8	-	-	2	-	-	2	-	-	-	-	13	-	19	-	1	-	-	-	33	-	33					
4	1	-	-	-	-	-	-	1	-	-	4	-	-	1	1	-	-	-	3	6	5	6	-	2	-	-	8	15	23					
4	1	5	1	-	2	-	3	1	37	-	22	-	-	41	-	-	-	-	18	-	112	-	17	-	-	1	148	-	148					
-	-	-	-	-	-	-	-	-	-	-	2	-	-	1	-	-	-	-	-	-	61	-	6	-	3	-	-	-	70	70				
5	-	3	-	-	1	1	1	1	11	1	4	-	-	12	1	-	-	-	19	-	45	-	5	-	1	-	70	-	70					
4	1	3	1	1	1	-	3	1	12	1	3	-	-	10	-	-	-	-	34	-	23	-	2	-	1	-	65	-	65					
24	24	11	11	-	22	-	64	16	22	11	217	35	384	169	1	-	-	-	5	38	93	3	189	-	1371	-	227	-	9	-	2	1798	1798	
2	1	1	-	-	-	-	-	-	-	-	1	-	-	-	-	-	-	-	1	1	9	-	2	-	-	-	14	1	15					

Profissões	Nomenclatura internacional abreviada																					
	1	2	3	4	5	6	7	8	9	10	11	12	13	14	15	16	17	18	19	20	21	22
	Febres tifoides e paratífoides	Tifo exantemático	Varola	Sarampo	Escarlatina	Tosse convulsa ou coqueluche	Difteria	Gripe ou influenza	Peste	Tuberculose do aparelho respiratório	Todas as outras tuberculoses	Sifilis	Paludismo (malária ou sezoniismo)	Outras doenças inficidas e parasitárias	Cancro e outros tumores malignos	Tumores não malignos ou cujo carácter maligno não foi especificado	Reumatismo crónico e gota	Diabetes	Alcoolismo crónico ou agudo	Outras doenças gerais e envenenamentos crónicos	Ataxia locomotriz progressiva (tabes dorsal) e paralisia geral	Hemorragia cerebral, embolia ou trombose cerebral
Tintureiros e estampadores de tecidos	-	-	-	-	-	-	-	-	-	-	-	-	-	-	-	-	-	-	-	-	-	-
Tipógrafos e litógrafos	-	-	-	-	-	-	-	-	-	2	-	1	-	-	-	-	-	-	-	-	-	-
Trabalhadores e jornaleiros	2	-	-	-	-	-	-	3	-	51	37	23	12	15	31	6	4	3	1	9	-	5
Trapeiros e adelos	-	-	-	-	-	-	-	-	-	1	-	-	-	-	-	-	-	-	-	-	-	-
Varredores e cantoneiros	-	-	-	-	-	-	-	-	-	-	-	-	-	-	-	-	-	-	-	-	-	-
Vendedores ambulantes e feirantes	-	-	-	-	-	-	-	-	-	1	-	2	-	-	1	-	-	-	1	-	-	-
Outras profissões	-	-	-	-	-	-	-	-	-	7	1	-	-	1	-	1	-	-	-	2	-	1
Sem profissão	9	-	-	7	-	2	5	1	-	38	46	7	12	62	7	13	1	2	1	9	-	2
menores	-	-	-	-	-	-	-	-	-	-	-	-	-	-	-	-	-	-	-	-	-	-
adultos	-	-	-	-	-	-	-	-	-	2	-	1	1	-	-	1	-	-	1	-	-	-
Profissão ignorada	-	-	-	-	-	-	-	-	-	-	-	-	-	-	-	1	-	-	-	-	-	-

e números da respectiva tabela

23 - Outras doenças do sistema nervoso e dos órgãos dos sentidos	24 - Doenças do coração	25 - Outras doenças do aparelho circulatório	26 - Bronquite	27 - Pneumonias	28 - Outras doenças do aparelho respiratório, excepto tuberculose	29 - Diarreja e enterite	30 - Apendicite	31 - Doenças do fígado e das vias biliares	32 - Outras doenças do aparelho digestivo	33 - Nefrites	34 - Outras doenças do aparelho urinário e genital	35 - Septicémia e infecções puerperais	36 - Outras doenças de gravidez, do parto e do estado puerperal	37 - Doenças da pele do tecido celular, dos ossos e dos órgãos de locomoção	38 - Debilidade congénita, vícios de conformação congénitos, nasc. prematuro, etc.	39 - Semilidade	40 - Suicídio	41 - Homicídio	42 - Morte violenta ou acidental (excepto suicídio e homicídio)	43 - Doenças não especificadas ou mal definidas	PARTO NORMAL	Estado civil										Totais	
																						Solteiros		Casados		Viúvos		Divorciados		Ignorado		Totais	
																						V.	F.	V.	F.	V.	F.	V.	F.	V.	F.	V.	F.
-	-	-	-	-	-	-	-	-	-	-	-	-	-	-	-	-	-	-	-	-	-	1	-	1									
31	18	27	7	2	39	1	21	11	808	9	46	-	-	195	3	-	-	-	9	9	-	4	-	5	10	-	10						
-	-	-	-	-	-	-	-	-	-	-	-	-	-	-	-	-	-	-	-	-	-	31	-	479	39	2	-	1	-	894	-	894	
2	2	1	-	-	-	-	-	-	-	-	-	-	-	5	2	-	-	-	-	-	-	1	-	-	-	-	-	1	-	1			
1	-	-	-	-	1	-	-	2	-	-	-	-	-	2	-	-	-	-	-	-	-	6	3	4	-	-	-	12	-	12			
4	2	-	-	-	1	-	-	7	-	-	1	-	-	14	-	-	-	-	1	2	-	18	-	25	1	-	-	12	3	15			
42	2	1	6	11	32	10	27	3	52	6	17	1	1	266	65	-	-	-	2	1	1	430	302	-	-	-	-	490	302	792			
4	-	-	-	2	-	-	-	-	2	-	2	-	-	7	1	-	-	-	1	1	1	15	4	2	-	-	2	21	4	25			
-	-	-	-	-	-	-	-	-	2	1	-	-	-	4	-	-	-	-	2	-	-	1	-	2	-	-	8	1	11	1	12		

TABELA III

Movimento nosográfico de 1935

Nomenclatura internacional abreviada com o número da respectiva tabela	Doentes vindos do ano anterior		Doentes admitidos durante o ano		Doentes saídos						Doentes que ficaram em tratamento para o ano seguinte	
					Curados ou melhorados		No mesmo estado		Falecidos			
	Varões	Fêmeas	Varões	Fêmeas	Varões	Fêmeas	Varões	Fêmeas	Varões	Fêmeas	Varões	Fêmeas
1 - Febre tifoide e paratifóide	1	2	14	8	14	9	-	-	1	1	-	-
2 - Tifo exantemático	-	-	-	-	-	-	-	-	-	-	-	-
3 - Varíola	-	-	1	2	1	2	-	-	-	-	-	-
4 - Sarampo	-	-	4	9	3	9	-	-	1	-	-	-
5 - Escarlatina	-	-	-	-	-	-	-	-	-	-	-	-
6 - Tosse convulsa ou coqueluche	-	1	1	-	-	-	1	-	-	1	-	-
7 - Difteria	-	-	3	2	-	1	-	1	3	-	-	-
8 - Gripe ou influenza	-	-	18	30	18	29	-	-	-	1	-	-
9 - Peste	-	-	-	-	-	-	-	-	-	-	-	-
10 - Tuberculose do aparelho respiratório	41	28	174	110	117	91	54	28	44	19	-	-
11 - Todas as outras tuberculosas	17	23	118	115	102	112	24	17	9	9	-	-
12 - Sífilis	8	11	53	58	58	61	3	6	-	2	-	-
13 - Paludismo (malária ou sezonismo)	3	2	41	33	42	35	-	-	2	-	-	-
14 - Outras doenças inficidas e parasitárias	11	17	102	103	94	104	11	13	8	3	-	-
15 - Cancro e outros tumores malignos	12	18	112	142	61	98	45	49	18	13	-	-
16 - Tumores não malignos ou cujo carácter maligno não foi especificado	3	5	59	134	55	125	6	10	1	4	-	-
17 - Reumatismo crónico e gôta	1	1	18	30	18	26	1	5	-	-	-	-
18 - Diabetes	1	-	13	7	11	4	1	2	2	1	-	-
19 - Alcoolismo crónico ou agudo	1	-	8	-	9	-	-	-	-	-	-	-
20 - Outras doenças gerais e envenenamentos crónicos	5	5	26	81	26	73	2	9	3	4	-	-
21 - Ataxia locomotriz progressiva (tabes dorsal) e paralisia geral	3	1	6	3	7	4	1	-	1	-	-	-
22 - Hemorragia cerebral, embolia e trombose cerebral	2	3	15	8	8	5	7	3	2	3	-	-
23 { Outras doenças do sist. nervoso e dos órgãos dos sentidos (até 5 anos)	-	4	4	8	2	10	2	2	-	-	-	-
{ Outras doenças do sist. nerv. e dos órgãos dos sent. (mais de 5 anos)	23	25	107	113	94	110	29	29	7	2	-	-
24 - Doenças do coração	2	5	50	36	32	32	1	3	19	6	-	-
25 - Outras doenças do aparelho respiratório	8	6	111	37	105	38	9	2	5	3	-	-
26 - Bronquite	4	3	19	22	19	25	2	-	2	-	-	-
27 - Pneumonias	-	1	11	21	5	12	-	2	6	8	-	-
28 - Outras doenças do aparelho respiratório (excepto tuberculose)	11	3	95	55	87	54	10	2	9	3	-	-
29 { Diarreia e enterite (menos de 2 anos)	-	1	2	3	1	3	-	-	1	1	-	-
{ Diarreia e enterite (2 e mais anos)	-	1	3	13	2	11	1	2	-	1	-	-
30 - Apendicite	8	12	84	146	89	154	2	4	1	-	-	-
31 - Doenças do fígado e das vias biliares	5	3	42	25	34	18	9	9	4	1	-	-
32 - Outras doenças do aparelho digestivo	36	20	603	349	571	324	38	34	30	11	-	-
33 { Nefrites (até 10 anos)	-	-	3	2	1	2	1	-	1	-	-	-
{ Nefrites (mais de 10 anos)	5	3	25	13	17	8	5	4	8	4	-	-
34 - Outras doenças do aparelho urinário e genital	18	27	202	314	200	312	14	22	6	7	-	-
35 - Septicémia e infecções puerperais	-	-	-	43	-	33	-	4	-	6	-	-
36 - Outras doenças de gravidez, do parto e do estado puerperal	-	40	-	514	-	501	-	43	-	10	-	-
37 { Doenças da pele, do tecido cel., dos ossos e dos órgãos de locomoção	90	50	791	352	782	353	37	28	62	21	-	-
42 {												
38 - Debilidade congénita, vícios de conformação congénitos, nascimento prematuro, etc.	2	2	18	12	13	8	-	-	5	3	-	-
39 - Senilidade	-	-	-	-	-	-	2	3	-	-	-	-
40 { Suicídio	-	-	1	-	-	-	-	-	1	-	-	-
41 {												
43 - Doenças não especificadas ou mal definidas	2	2	30	57	15	7	12	51	5	1	-	-
Doenças em tratamento em 31 de Dezembro de 1935	16	19	351	314	-	-	-	-	-	-	377	347
Total	339	347	3.338	3.325	2.713	2.803	330	387	267	149	367	333

Movimento geral da população enférma: Existiam em 31 de Dezembro de 1935 — 700; entraram durante o ano

Movimento dos doentes

ANO DE 1936

N. B — A nomenclatura nosológica internacional adoptada

Número da tabela internacional	Designação	Número de casos	Idades, por																				
			0 a 11 meses		12 a 23 meses		2 a 4 anos		5 a 9 anos		10 a 14 anos		15 a 19 anos		20 a 24 anos		25 a 29 anos		30 a 34 anos		35 a 39 anos		
			V.	F.	V.	F.	V.	F.	V.	F.	V.	F.	V.	F.	V.	F.	V.	F.	V.	F.			
1	Febre tifoide (tifo abdominal)	33	-	-	-	-	1	-	2	-	1	5	3	6	4	-	3	2	2	1	-	1	
2	Febres paratífoides (paratifo)	2	-	-	-	-	-	-	-	-	-	-	-	1	-	-	-	-	-	-	-	1	
3	Tifo exantemático	-	-	-	-	-	-	-	-	-	-	-	-	-	-	-	-	-	-	-	-	-	
4	Febres recorrentes	-	-	-	-	-	-	-	-	-	-	-	-	-	-	-	-	-	-	-	-	-	
5	Febre ondulante	6	-	-	-	-	-	-	-	-	-	-	-	2	-	1	-	2	-	-	-	-	
6	Varíola:																						
	a) Varíola maior	-	-	-	-	-	-	-	-	-	-	-	-	-	-	-	-	-	-	-	-	-	
	b) Varíola minor, alastrim	-	-	-	-	-	-	-	-	-	-	-	-	-	-	-	-	-	-	-	-	-	
	c) Não especificada	-	-	-	-	-	-	-	-	-	-	-	-	-	-	-	-	-	-	-	-	-	
7	Sarampo	1	-	-	-	-	-	-	-	1	-	-	-	-	-	-	-	-	-	-	-	-	
8	Escarlatina	-	-	-	-	-	-	-	-	-	-	-	-	-	-	-	-	-	-	-	-	-	
9	Tosse convulsa (coqueluche)	2	-	1	-	1	-	1	-	-	-	-	-	-	-	-	-	-	-	-	-	-	
10	Difteria	9	-	-	1	5	1	1	-	-	-	-	-	-	-	-	-	-	-	-	-	-	
11	Gripe ou influenza:																						
	a) Com complicações respiratórias mencionadas	3	-	-	-	-	-	2	-	-	-	-	-	-	-	-	-	-	-	-	-	-	
	b) Sem complicações respiratórias mencionadas	39	-	-	-	1	1	-	2	4	2	-	4	3	1	6	1	3	-	-	-	-	
12	Cólera	-	-	-	-	-	-	-	-	-	-	-	-	-	-	-	-	-	-	-	-	-	
13	Disenteria:																						
	a) Amibiana	1	-	-	-	-	-	-	-	-	-	-	-	-	-	-	-	-	-	-	-	-	
	b) Bacilar	-	-	-	-	-	-	-	-	-	-	-	-	-	-	-	-	-	-	-	-	-	
	c) Não especificada ou devida a outras causas	2	-	-	-	-	-	1	-	-	-	-	-	-	-	-	-	-	-	-	-	1	
14	Peste:																						
	a) Bubónica	-	-	-	-	-	-	-	-	-	-	-	-	-	-	-	-	-	-	-	-	-	
	b) Pneumónica	-	-	-	-	-	-	-	-	-	-	-	-	-	-	-	-	-	-	-	-	-	
	c) Septicémica	-	-	-	-	-	-	-	-	-	-	-	-	-	-	-	-	-	-	-	-	-	
	d) Não especificada	-	-	-	-	-	-	-	-	-	-	-	-	-	-	-	-	-	-	-	-	-	
15	Erisipela	9	1	-	1	-	-	-	-	-	-	-	-	1	-	-	-	1	-	-	1	-	2
16	Poliomielite aguda e polioencefalite aguda	7	-	-	1	1	3	1	-	1	-	-	-	-	-	-	-	-	-	-	-	-	
17	Encefalite letárgica ou epidémica	-	-	-	-	-	-	-	-	-	-	-	-	-	-	-	-	-	-	-	-	-	
18	Meningite cérebro-espinhal epidémica	1	-	-	-	1	-	-	-	-	-	-	-	-	-	-	-	-	-	-	-	-	
19	Mormo e laparões	-	-	-	-	-	-	-	-	-	-	-	-	-	-	-	-	-	-	-	-	-	
20	Pústula maligna e Carbúnculo (<i>Bacillus anthracis</i>)	19	-	-	-	-	-	-	1	2	1	-	-	-	-	-	2	-	-	-	4	1	
21	Raiva	1	-	-	-	-	-	-	-	-	-	-	-	1	-	-	-	-	-	-	-	-	
22	Tétano	13	-	-	-	-	-	-	2	-	2	-	1	-	1	-	-	-	-	-	-	1	
23	Tuberculose do aparelho respiratório (compreendendo gânglios tráqueo-brônquicos)	380	-	-	1	-	-	3	4	7	10	17	13	34	36	29	19	20	24	20	13	13	
24	Tuberculose das meninges e do sistema nervoso central	5	-	-	-	-	-	1	-	-	1	1	-	1	-	-	1	-	-	1	-	-	
25	Tub. intestinal e peritoneal (compreendendo gânglios mesentéricos e retroperitoneais)	17	-	-	-	-	-	-	-	1	-	6	1	2	1	2	1	2	1	2	-	-	
26	Tuberculose da coluna vertebral	68	-	-	-	1	1	1	-	-	7	1	4	6	10	4	5	2	2	2	5	5	
27	Tuberculose dos ossos e das articulações (excepto a coluna vertebral)	89	-	-	-	4	-	9	7	8	7	11	2	8	7	6	3	2	1	2	2	2	
28	Tuberculose da pele e do tecido celular subcutâneo	8	-	-	-	-	-	2	-	-	1	-	1	-	2	-	1	-	-	-	-	-	
29	Tuberculose do sistema linfático (excepto gânglios tráqueo-brônquicos mesentéricos e retroperitoneais)	15	-	-	-	-	-	-	1	-	3	-	1	-	1	2	-	-	3	-	-	-	
30	Tuberculose do aparelho génito-urinário	47	-	-	-	-	-	-	-	-	4	1	9	3	8	3	5	3	3	3	4	4	
31	Tuberculose com outras localizações	6	-	-	-	-	-	-	-	-	-	1	-	1	-	-	-	-	1	1	-	-	
		733	1	-	4	2	16	5	22	15	22	34	48	31	68	64	62	42	38	42	41	31	

LA I
CA GERAL

por admissão, 7040; saíram (com alta ou morte), 7030; ficaram existindo em 31 de Dezembro de 1896 - 710

saídos (vivos ou mortos)

é a da convenção assinada em Paris em 1929

Meses de Janeiro a Dezembro

sexos										Resultados, por sexos										Totais												
40 a 44 anos		45 a 49 anos		50 a 54 anos		55 a 59 anos		60 a 64 anos		65 a 69 anos		70 a 74 anos		75 a 79 anos		80 e mais anos		Idade ignorada		Curados		Melhorados		No mesmo estado		Piorados		Falecidos		V.	F.	Total
V.	F.	V.	F.	V.	F.	V.	F.	V.	F.	V.	F.	V.	F.	V.	F.	V.	F.	V.	F.	V.	F.	V.	F.	V.	F.	V.	F.	V.	F.	Total		
-	-	-	-	-	1	-	-	-	-	-	1	-	-	-	-	-	-	-	-	5	15	-	-	1	-	-	-	7	2	16	17	33
-	-	-	-	-	-	-	-	-	-	-	-	-	-	-	-	-	-	-	-	1	1	-	-	-	-	-	-	-	-	1	1	2
-	-	-	-	-	-	-	-	-	-	-	-	-	-	-	-	-	-	-	-	-	-	-	-	-	-	-	-	-	-	-	-	-
1	-	-	-	-	-	-	-	-	-	-	-	-	-	-	-	-	-	-	-	3	-	3	-	-	-	-	-	-	-	6	-	6
-	-	-	-	-	-	-	-	-	-	-	-	-	-	-	-	-	-	-	-	-	-	-	-	-	-	-	-	-	-	-	-	-
-	-	-	-	-	-	-	-	-	-	-	-	-	-	-	-	-	-	-	-	-	-	-	-	-	-	-	-	-	-	-	-	-
-	-	-	-	-	-	-	-	-	-	-	-	-	-	-	-	-	-	-	-	-	1	-	-	-	-	-	-	-	-	-	1	1
-	-	-	-	-	-	-	-	-	-	-	-	-	-	-	-	-	-	-	-	-	-	1	1	-	-	-	-	-	-	-	-	-
-	-	1	-	-	-	-	-	-	-	-	-	-	-	-	-	-	-	-	-	4	1	1	-	1	-	-	1	1	7	2	9	
-	-	1	-	-	-	-	-	-	-	-	-	-	-	-	-	-	-	-	-	2	-	1	-	-	-	-	-	-	3	-	3	
1	3	3	1	-	-	-	1	-	-	1	-	-	-	1	-	-	-	-	-	15	20	1	3	-	-	-	-	-	16	23	39	
-	-	-	-	-	-	-	-	-	-	-	-	-	-	-	-	-	-	-	-	-	-	-	-	-	-	-	-	-	-	-	-	-
-	-	-	-	-	1	-	-	-	-	-	-	-	-	-	-	-	-	-	-	1	-	-	-	-	-	-	-	-	1	-	1	
-	-	-	-	-	-	-	-	-	-	-	-	-	-	-	-	-	-	-	-	-	-	-	-	-	-	-	-	-	-	-	-	-
-	-	-	-	-	-	-	-	-	-	-	-	-	-	-	-	-	-	-	-	-	-	1	-	-	-	-	1	-	2	2	2	
-	-	-	-	-	-	-	-	-	-	-	-	-	-	-	-	-	-	-	-	-	-	-	-	-	-	-	-	-	-	-	-	-
-	-	-	-	-	-	-	-	-	-	-	-	-	-	-	-	-	-	-	-	-	-	-	-	-	-	-	-	-	-	-	-	-
-	-	-	1	-	-	1	-	-	-	-	-	-	1	-	-	-	-	-	-	3	3	1	2	-	-	-	-	-	4	5	9	
-	-	-	-	-	-	-	-	-	-	-	-	-	-	-	-	-	-	-	-	-	-	4	2	-	1	-	-	-	4	3	7	
-	-	-	-	-	-	-	-	-	-	-	-	-	-	-	-	-	-	-	-	-	-	-	-	-	-	-	-	-	-	-	-	-
-	-	-	-	-	-	-	-	-	-	-	-	-	-	-	-	-	-	-	-	-	-	-	1	-	-	-	-	-	1	-	1	
2	-	3	-	-	1	-	-	-	-	1	1	-	-	-	-	-	-	-	-	11	6	-	1	-	-	-	1	-	12	7	19	
-	-	-	-	-	-	-	-	-	-	-	-	-	-	-	-	-	-	-	-	-	-	1	-	-	-	-	-	-	1	1	1	
1	1	1	-	1	-	1	1	-	-	-	-	-	-	-	-	-	-	-	-	4	-	-	-	-	-	-	6	3	10	3	13	
16	5	11	8	11	2	9	1	3	1	1	1	1	1	-	1	-	-	-	2	3	68	91	62	29	-	-	31	14	193	137	330	
-	-	-	-	-	-	-	-	-	-	-	-	-	-	-	-	-	-	-	-	-	-	-	1	3	-	-	1	-	2	3	5	
-	-	-	-	1	-	-	-	-	-	-	-	-	-	-	-	-	-	-	-	1	1	1	8	-	2	-	1	3	3	14	17	
5	3	3	2	2	2	-	1	1	-	-	-	-	-	-	-	-	-	-	2	-	28	23	10	3	-	1	1	41	27	68		
4	-	-	3	-	-	-	1	1	1	-	-	-	-	-	-	-	-	-	14	5	33	22	7	4	-	-	1	3	55	34	89	
-	-	-	-	-	-	1	-	-	-	-	-	-	-	-	-	-	-	-	-	1	2	1	3	-	1	-	-	-	2	6	8	
-	1	1	-	-	-	1	1	-	-	-	-	-	-	-	-	-	-	-	-	-	2	4	8	-	1	-	-	-	4	11	15	
2	-	-	-	1	-	-	-	1	-	-	-	-	-	-	-	-	-	-	21	6	5	2	4	7	-	2	-	32	15	47		
-	-	1	-	-	1	-	-	-	-	-	-	-	-	-	-	-	-	-	-	3	1	-	1	-	-	-	1	-	4	2	6	
82	18	25	15	15	7	13	7	6	8	3	3	1	-	2	1	-	-	-	96	67	182	168	87	51	-	-	53	25	418	315	733	

Número da tabela internacional	Designação	Número de casos	Idades, por																			
			0 a 11 meses		12 a 23 meses		2 a 4 anos		5 a 9 anos		10 a 14 anos		15 a 19 anos		20 a 24 anos		25 a 29 anos		30 a 34 anos		35 a 39 anos	
			V.	F.	V.	F.	V.	F.	V.	F.	V.	F.	V.	F.	V.	F.	V.	F.	V.	F.	V.	F.
	<i>Transporte</i>	783	1	-	4	2	15	5	22	15	22	34	48	31	68	64	62	42	38	42	41	31
32	Tuberculose disseminada:																					
	a) Aguda	2	-	-	-	-	-	-	-	-	-	-	-	-	1	-	1	-	-	-	-	-
	b) Crónica	-	-	-	-	-	-	-	-	-	-	-	-	-	-	-	-	-	-	-	-	-
	c) Não especificada	7	-	-	-	-	-	-	-	-	-	-	-	-	2	-	1	-	-	-	-	-
33	Lepra	6	-	-	-	-	-	-	-	-	-	-	-	-	-	-	1	-	1	-	-	-
34	Sífilis:																					
	a) Congénita	5	-	-	-	1	1	-	1	-	-	-	-	-	1	-	-	-	-	-	-	-
	b) Adquirida	42	-	-	-	-	-	-	-	-	-	1	5	-	5	-	8	6	3	1	4	
	c) Não especificada	93	-	-	-	-	-	-	1	1	2	1	6	2	17	7	7	4	5	6	8	
35	Gonocócia e outras doenças venéreas	94	-	-	-	-	-	-	1	-	-	4	17	8	21	9	15	4	3	2	1	
36	Infecção purulenta e septicemia não puerperal:																					
	a) Septicemia	10	-	1	-	2	-	-	1	1	-	1	-	2	-	-	-	-	-	-	1	-
	b) Piemia ou Pioemia	3	-	-	-	-	-	-	-	1	-	-	-	-	1	-	1	-	-	-	-	-
	c) Gangrena gasosa	-	-	-	-	-	-	-	-	-	-	-	-	-	-	-	-	-	-	-	-	-
37	Febre amarela	-	-	-	-	-	-	-	-	-	-	-	-	-	-	-	-	-	-	-	-	-
38	Paludismo (malária ou sezonismo):																					
	a) Febre palustre	80	-	-	1	-	1	-	1	4	3	4	3	10	8	6	5	2	8	5	4	
	b) Caquexia palustre	-	-	-	-	-	-	-	-	-	-	-	-	-	-	-	-	-	-	-	-	-
39	Outras doenças devidas a protozoários parasitas	2	-	-	-	-	-	-	-	-	-	-	-	-	-	-	-	-	-	-	1	-
40	Ankilostomíase	1	-	-	-	-	-	-	-	-	-	-	-	-	-	1	-	-	-	-	-	-
41	Quisto hidático:																					
	a) Do fígado	1	-	-	-	-	-	-	-	-	-	-	-	-	-	-	-	-	-	1	-	-
	b) Com outras localizações	-	-	-	-	-	-	-	-	-	-	-	-	-	-	-	-	-	-	-	-	-
42	Outras doenças devidas a helmintos	5	-	-	-	-	-	-	1	-	-	-	-	-	3	-	-	-	-	-	-	-
43	Micoses	-	-	-	-	-	-	-	-	-	-	-	-	-	-	-	-	-	-	-	-	-
44	Outras doenças inficções ou parasitárias	57	-	-	-	2	5	3	11	13	12	1	4	-	-	-	1	-	-	1	1	1
45	Cancro e outros tumores malignos da cavidade bucal e da faringe	15	-	-	-	-	-	-	-	-	-	-	-	-	1	-	-	-	1	-	-	-
46	Cancro e outros tumores malignos do tubo digestivo e do peritoneu:																					
	a) Esófago	3	-	-	-	-	-	-	-	-	-	-	-	-	-	-	-	-	-	-	-	-
	b) Estômago e duodeno	39	-	-	-	-	-	-	-	-	-	-	-	-	-	-	-	-	-	1	1	2
	c) Recto	7	-	-	-	-	-	-	-	-	-	-	-	-	-	1	-	-	-	-	-	-
	d) Fígado e vias biliares	11	-	-	-	-	-	-	-	-	-	-	-	1	-	-	-	-	-	-	-	-
	e) Pâncreas	8	-	-	-	-	-	-	-	-	-	-	-	-	-	-	-	-	-	-	-	-
	f) Peritoneu	3	-	-	-	-	-	-	-	-	-	-	-	-	-	-	-	-	-	-	-	-
	g) Outros órgãos	10	-	-	-	-	1	-	-	1	-	-	-	-	-	-	1	-	-	-	1	
47	Cancro e outros tumores malignos do aparelho respiratório	11	-	-	-	-	-	-	-	-	-	-	-	-	-	-	-	-	1	1	2	-
48	Cancro e outros tumores malignos do útero	27	-	-	-	-	-	-	-	-	-	-	-	-	1	-	1	-	2	-	3	
49	Cancro e outros tumores malignos dos outros órgãos genitais da mulher	8	-	-	-	-	-	-	-	-	-	-	-	-	-	-	1	-	-	-	1	
50	Cancro e outros tumores malignos da mama	73	-	-	-	-	-	-	-	-	-	-	-	-	2	-	2	-	3	-	7	
51	Cancro e outros tumores malignos dos órgãos génito-urinários do homem	26	-	-	-	1	-	-	-	-	-	-	-	-	-	-	-	-	-	-	1	-
52	Cancro e outros tumores malignos da pele	19	-	-	-	-	-	-	-	-	1	-	-	-	-	1	-	1	1	-	1	
53	Cancro e outros tumores malignos de outros órgãos ou de órgãos não especificados	56	-	-	-	-	-	1	1	2	-	2	-	3	4	5	1	4	1	1	2	
54	Tumores não malignos:																					
	a) Órgãos genitais da mulher	73	-	-	-	-	-	-	-	-	-	-	-	-	2	-	3	-	17	-	12	
	b) Outros órgãos	61	-	-	-	-	-	1	1	-	2	1	2	2	4	3	5	4	2	2		
55	Tumores cujo carácter maligno ou não maligno não foi especificado:																					
	a) Órgãos genitais da mulher	2	-	-	-	-	-	-	-	-	-	-	-	-	-	-	-	-	-	-	-	1
	b) Outros órgãos	64	-	1	-	1	1	1	-	-	1	-	-	2	3	2	1	1	-	-	-	2
1.652			1	2	5	4	21	13	27	34	46	53	64	67	103	133	101	92	68	92	65	83

sexos																				Resultados, por sexos										Totais		
40 a 44 anos		45 a 49 anos		50 a 54 anos		55 a 59 anos		60 a 64 anos		65 a 69 anos		70 a 74 anos		75 a 79 anos		80 e mais anos		Idade ignorada		Curados		Melhorados		No mesmo estado		Piorados		Falecidos		V.	F.	Total
V.	F.	V.	F.	V.	F.	V.	F.	V.	F.	V.	F.	V.	F.	V.	F.	V.	F.	V.	F.	V.	F.	V.	F.	V.	F.	V.	F.	V.	F.			
32	13	25	15	15	7	13	7	6	3	3	3	1	-	2	1	-	-	-	-	96	67	182	169	87	51	-	-	53	28	418	315	733
-	-	-	-	-	-	-	-	-	-	-	-	-	-	-	-	-	-	-	-	-	-	2	-	-	-	-	-	2	-	2		
2	1	1	-	-	-	-	-	-	-	-	-	-	-	-	-	-	-	-	-	-	2	1	4	-	-	-	-	-	6	1	7	
1	-	-	-	1	-	-	-	-	-	1	1	-	-	-	-	-	-	-	-	-	1	2	3	-	-	-	-	-	4	2	6	
-	-	1	-	-	-	-	-	-	-	-	-	-	-	-	-	-	-	-	-	1	1	1	1	1	-	-	-	-	3	2	5	
-	1	4	-	1	-	1	1	1	-	-	-	-	-	-	-	-	-	-	-	8	13	6	13	1	1	-	-	15	27	42		
3	3	5	4	3	-	2	2	1	1	1	1	-	-	-	-	-	-	-	-	-	11	12	22	39	2	6	1	-	26	57	96	
2	2	2	2	1	-	-	-	-	-	-	-	-	-	-	-	-	-	-	-	27	6	4	55	1	1	-	-	32	62	94		
-	1	-	-	-	-	-	-	-	-	-	-	-	-	-	-	-	-	-	-	-	-	-	-	-	1	-	5	4	5	5	10	
-	-	-	-	-	-	-	-	-	-	-	-	-	-	-	-	-	-	-	-	1	-	-	-	-	-	-	2	1	2	3		
-	-	-	-	-	-	-	-	-	-	-	-	-	-	-	-	-	-	-	-	-	-	-	-	-	-	-	-	-	-	-	-	
3	-	3	2	1	2	1	-	2	-	-	-	-	-	1	-	-	-	-	-	18	25	23	10	3	1	-	-	44	36	80		
-	-	-	-	-	-	-	-	-	-	-	-	-	-	-	-	-	-	-	-	-	-	-	-	-	-	-	-	-	-	-	-	
-	-	-	1	-	-	-	-	-	-	-	-	-	-	-	-	-	-	-	-	-	1	1	-	-	-	-	-	1	1	2		
-	-	-	-	-	-	-	-	-	-	-	-	-	-	-	-	-	-	-	-	-	1	-	-	-	-	-	-	1	-	1		
-	-	-	-	-	-	-	-	-	-	-	-	-	-	-	-	-	-	-	-	-	1	-	-	-	-	-	-	-	1	1		
-	-	-	1	-	-	-	-	-	-	-	-	-	-	-	-	-	-	-	-	-	3	-	2	-	-	-	-	-	5	5		
-	-	-	-	-	-	-	-	-	-	-	-	-	-	-	-	-	-	-	-	-	-	-	-	-	-	-	-	-	-	-	-	
-	1	-	-	-	-	-	-	-	-	-	1	-	1	-	-	-	-	-	-	19	31	1	6	-	-	-	-	20	37	57		
1	-	1	-	1	2	-	1	3	-	1	-	1	-	1	-	1	-	-	-	8	2	4	1	-	-	-	-	12	3	15		
-	-	1	-	1	-	-	-	1	-	-	-	-	-	-	-	-	-	-	-	-	-	1	-	1	-	-	1	-	3	-	3	
5	1	4	4	5	2	2	2	3	2	2	1	1	-	-	-	1	-	-	-	1	3	2	14	8	-	-	7	4	24	15	39	
-	-	3	-	-	-	-	1	-	1	-	-	1	-	-	-	-	-	-	-	1	1	2	-	1	1	-	1	5	2	7		
1	1	1	-	-	-	1	1	3	-	-	1	-	1	-	-	-	-	-	-	-	2	-	3	3	-	2	1	7	4	11		
-	1	-	-	2	-	-	-	-	-	-	-	-	-	-	-	-	-	-	-	-	1	-	1	1	-	-	-	2	1	3		
-	-	-	1	-	-	1	-	-	1	-	-	-	-	-	-	-	-	-	-	-	-	-	1	1	-	-	1	1	2	3		
1	-	-	1	-	1	1	-	1	-	-	-	1	-	-	-	-	-	-	-	1	1	1	2	1	4	-	-	3	7	10		
1	-	-	-	1	-	-	4	1	-	-	-	-	-	-	-	-	-	-	-	1	1	6	-	-	1	-	1	1	8	8	11	
-	3	-	6	-	6	-	4	-	-	-	-	-	1	-	-	-	-	-	-	4	-	8	-	7	-	-	8	-	27	27		
-	1	-	-	-	2	-	2	-	-	-	1	-	-	-	-	-	-	-	-	1	-	1	-	3	-	-	3	-	8	8		
-	10	-	17	1	14	-	8	-	4	-	2	-	2	-	1	-	-	-	-	1	64	-	4	-	3	-	-	1	1	72	73	
1	-	2	-	1	-	2	-	5	-	8	-	2	1	1	-	1	-	-	-	6	-	4	-	12	1	-	3	-	25	1	26	
-	1	-	-	1	1	1	3	3	-	2	2	-	-	-	-	-	-	-	-	1	4	5	5	2	1	-	1	9	10	19		
3	2	3	-	2	1	4	2	4	2	2	1	-	2	1	-	-	-	-	-	10	4	14	13	7	2	-	6	-	37	19	56	
-	14	-	12	-	9	-	2	-	1	-	-	-	1	-	-	-	-	-	-	-	64	-	-	-	4	-	-	5	-	73	73	
2	3	1	6	1	1	3	2	1	2	1	-	3	1	2	1	2	-	-	-	27	27	3	-	2	2	-	-	32	29	61		
-	1	-	-	-	-	-	-	-	-	-	-	-	-	-	-	-	-	-	-	-	-	-	-	-	-	-	-	-	-	-	-	
1	-	5	1	2	4	4	1	6	2	10	1	5	-	5	-	1	-	-	-	23	9	13	3	9	5	-	1	1	46	18	64	
50	60	62	73	38	54	39	39	43	21	31	15	14	11	13	3	6	-	-	-	249	331	294	311	176	141	2	6	82	60	803	849	1.652

Número da tabela internacional	Designação	Número de casos	Idades, por																				
			0 a 11 meses		12 a 23 meses		2 a 4 anos		5 a 9 anos		10 a 14 anos		15 a 19 anos		20 a 24 anos		25 a 29 anos		30 a 34 anos		35 a 39 anos		
			V.	F.	V.	F.	V.	F.	V.	F.	V.	F.	V.	F.	V.	F.	V.	F.	V.	F.	V.	F.	
	<i>Transporte</i>	1.652	1	2	5	4	21	13	27	34	46	53	64	67	103	133	101	92	68	92	65	83	
56	Reumatismo articular agudo febril	19	-	-	-	-	-	-	-	-	-	2	1	1	1	3	2	-	2	1	-	-	
57	Reumatismo crónico e ósteo-artrite	46	-	-	-	-	-	-	-	-	-	-	1	1	2	4	4	8	1	3	-	1	3
58	Gota	1	-	-	-	-	-	-	-	-	-	-	-	-	-	-	-	-	-	-	-	-	-
59	Diabetes	20	-	-	-	-	-	-	-	-	-	-	-	1	-	1	-	1	-	-	1	-	1
60	Escorbuto:																						
	a) Escorbuto infantil (doença de Barlow)	-	-	-	-	-	-	-	-	-	-	-	-	-	-	-	-	-	-	-	-	-	-
	b) Escorbuto	-	-	-	-	-	-	-	-	-	-	-	-	-	-	-	-	-	-	-	-	-	-
61	Béri-béri	-	-	-	-	-	-	-	-	-	-	-	-	-	-	-	-	-	-	-	-	-	-
62	Pelagra	-	-	-	-	-	-	-	-	-	-	-	-	-	-	-	-	-	-	-	-	-	-
63	Raquitismo	-	-	-	-	-	-	-	-	-	-	-	-	-	-	-	-	-	-	-	-	-	-
64	Ósteo-malácia	-	-	-	-	-	-	-	-	-	-	-	-	-	-	-	-	-	-	-	-	-	-
65	Doenças da glândula pituitária (hipófise)	-	-	-	-	-	-	-	-	-	-	-	-	-	-	-	-	-	-	-	-	-	-
66	Doenças da glândula tiroídea e das glândulas paratiroídeas:																						
	a) Bócio simples	20	-	-	-	-	-	-	-	-	-	-	-	-	5	1	2	-	1	-	-	-	4
	b) Bócio exoftálmico	1	-	-	-	-	-	-	-	-	-	-	-	-	-	1	-	-	-	-	-	-	-
	c) Mixedema e cretinismo	-	-	-	-	-	-	-	-	-	-	-	-	-	-	-	-	-	-	-	-	-	-
	d) Tetania	-	-	-	-	-	-	-	-	-	-	-	-	-	-	-	-	-	-	-	-	-	-
	e) Outras	8	-	-	-	-	-	-	-	-	-	1	-	-	-	1	-	3	-	1	-	-	-
67	Doenças do timos	-	-	-	-	-	-	-	-	-	-	-	-	-	-	-	-	-	-	-	-	-	-
68	Doenças das cápsulas supra-renais (doenças de Addison), não indicadas como tuberculosas	1	-	-	-	-	-	-	-	-	-	-	-	-	-	-	-	-	-	-	-	-	-
69	Outras doenças gerais	53	-	1	-	-	2	1	-	2	1	2	1	9	1	9	-	5	-	7	1	5	-
70	Estados hemorrágicos:																						
	a) Púrpuras primitivas	5	-	-	-	-	2	-	1	-	-	-	-	-	-	-	-	-	-	-	-	-	-
	b) Hemofilia	1	-	-	-	-	-	-	-	1	-	-	-	-	-	-	-	-	-	-	-	-	-
71	Anemias:																						
	a) Anemia perniciosa progressiva	8	-	-	-	-	-	-	-	-	-	-	-	-	1	-	-	-	-	1	-	-	-
	b) Outras	21	-	-	-	1	-	-	-	-	-	-	-	5	-	4	-	2	-	1	1	1	-
72	Leucemias e Aleucemias:																						
	a) Leucemias verdadeiras	8	-	-	-	-	-	-	-	-	-	-	1	-	-	-	-	-	1	-	1	-	-
	b) Aleucemias	-	-	-	-	-	-	-	-	-	-	-	-	-	-	-	-	-	-	-	-	-	-
73	Doenças do baço	1	-	-	-	-	-	-	-	-	-	-	-	-	-	-	-	-	-	-	-	-	-
74	Outras doenças do sangue e dos órgãos hematopoiéticos	7	-	-	-	-	-	-	-	1	-	1	-	2	-	1	-	-	-	1	1	-	-
75	Alcoolismo crónico ou agudo	17	-	-	-	-	-	-	-	-	-	-	-	-	2	-	2	-	2	-	5	-	-
76	Envenenamentos crónicos por outras substâncias orgânicas:																						
	a) Profissionais	-	-	-	-	-	-	-	-	-	-	-	-	-	-	-	-	-	-	-	-	-	-
	b) Outras	-	-	-	-	-	-	-	-	-	-	-	-	-	-	-	-	-	-	-	-	-	-
77	Envenenamentos crónicos por substâncias minerais:																						
	a) Profissionais	-	-	-	-	-	-	-	-	-	-	-	-	-	-	-	-	-	-	-	-	-	-
	b) Outras	-	-	-	-	-	-	-	-	-	-	-	-	-	-	-	-	-	-	-	-	-	-
78	Encefalite (não epidémica):																						
	a) Abscesso do cérebro	1	-	-	-	-	-	-	-	-	-	-	-	-	-	1	-	-	-	-	-	-	-
	b) Outras	6	-	-	-	-	-	-	1	-	-	-	2	1	-	1	-	-	-	-	-	-	-
79	Meningite simples	8	-	-	-	-	-	-	1	-	-	-	1	-	-	-	-	-	2	-	-	-	2
80	Ataxia locomotriz progressiva. Tabes dorsal	1	-	-	-	-	-	-	-	-	-	-	-	-	-	-	-	-	-	-	-	-	-
81	Outras doenças da medula	19	-	-	-	1	-	1	1	-	-	-	2	-	1	1	-	1	3	-	-	-	1
82	Hemorragia cerebral, embolia ou trombose cerebral:																						
	a) Hemorragia cerebral	7	1	-	1	-	-	-	-	-	-	-	-	-	1	-	1	-	-	-	-	-	1
	b) Embolia ou trombose cerebral	4	-	-	-	-	-	-	-	-	-	-	-	-	1	-	-	-	-	-	-	-	-
		1.935	2	3	6	5	24	17	29	38	51	58	73	91	122	158	115	107	80	104	76	100	

sexos															Resultados, por sexos										Totais							
40 a 44 anos		45 a 49 anos		50 a 54 anos		55 a 59 anos		60 a 64 anos		65 a 69 anos		70 a 74 anos		75 a 79 anos		80 e mais anos		Idade ignorada		Curados		Melhorados		No mesmo estado		Piorados		Falecidos		V.	F.	Total
V.	F.	V.	F.	V.	F.	V.	F.	V.	F.	V.	F.	V.	F.	V.	F.	V.	F.	V.	F.	V.	F.	V.	F.	V.	F.	V.	F.	V.	F.	Total		
59	60	62	73	38	54	36	89	43	21	31	15	14	11	13	3	6	-	-	249	331	294	311	176	141	2	6	82	60	803	849	1.652	
2	-	1	1	-	1	-	-	-	1	-	-	-	-	-	-	-	-	-	2	4	8	5	-	-	-	-	-	-	10	9	19	
1	1	3	2	2	3	3	-	1	1	-	-	1	-	-	-	-	-	-	3	1	23	14	1	3	-	-	1	-	28	18	46	
-	-	-	-	-	1	-	-	-	-	-	-	-	-	-	-	-	-	-	-	-	1	-	-	-	-	-	-	-	1	-	1	
-	-	5	-	1	1	1	1	1	3	1	-	-	1	-	-	-	-	-	1	-	8	7	-	1	-	-	3	-	12	8	20	
-	-	-	-	-	-	-	-	-	-	-	-	-	-	-	-	-	-	-	-	-	-	-	-	-	-	-	-	-	-	-	-	
-	-	-	-	-	-	-	-	-	-	-	-	-	-	-	-	-	-	-	-	-	-	-	-	-	-	-	-	-	-	-	-	
-	-	-	-	-	-	-	-	-	-	-	-	-	-	-	-	-	-	-	-	-	-	-	-	-	-	-	-	-	-	-	-	
-	-	-	-	-	-	-	-	-	-	-	-	-	-	-	-	-	-	-	-	-	-	-	-	-	-	-	-	-	-	-	-	
-	-	-	-	-	-	-	-	-	-	-	-	-	-	-	-	-	-	-	-	-	-	-	-	-	-	-	-	-	-	-	-	
-	5	-	1	-	-	-	-	-	1	-	-	-	-	-	-	-	-	-	1	16	-	-	-	3	-	-	-	-	1	19	20	
-	-	-	-	-	-	-	-	-	-	-	-	-	-	-	-	-	-	-	-	-	-	-	-	-	-	-	1	-	1	-	1	
-	-	-	-	-	-	-	-	-	-	-	-	-	-	-	-	-	-	-	-	-	-	-	-	-	-	-	-	-	-	-	-	
-	-	-	1	-	1	-	-	-	-	-	-	-	-	-	-	-	-	-	-	5	-	2	-	1	-	-	-	-	-	8	8	
-	-	-	-	-	-	-	-	-	-	-	-	-	-	-	-	-	-	-	-	-	-	-	-	-	-	-	-	-	-	-	-	
-	-	-	-	-	1	-	-	-	-	-	-	-	-	-	-	-	-	-	-	-	1	-	-	-	-	-	-	-	1	-	1	
-	1	-	2	-	-	-	-	-	-	-	2	-	-	-	-	-	-	-	1	4	5	1	38	1	3	-	-	1	6	47	53	
-	-	-	-	-	1	-	-	-	-	1	-	-	-	-	-	-	-	-	-	1	1	-	3	-	-	-	-	-	1	4	5	
-	-	-	-	-	-	-	-	-	-	-	-	-	-	-	-	-	-	-	-	-	1	-	-	-	-	-	-	-	1	-	1	
-	-	1	-	1	-	3	-	-	-	-	1	-	-	-	-	-	-	-	-	3	1	2	1	-	-	-	-	1	-	6	2	8
1	-	1	-	1	2	-	-	-	-	-	-	-	-	-	-	-	-	-	2	6	3	8	1	1	-	-	-	-	6	15	21	
-	1	-	-	-	-	-	-	-	1	-	2	1	-	-	-	-	-	-	-	-	3	4	1	-	-	-	-	-	4	4	8	
-	-	-	-	-	-	-	-	-	-	-	-	-	-	-	-	-	-	-	-	-	-	-	-	-	-	-	-	-	-	-	-	
-	-	1	-	-	-	-	-	-	-	-	-	-	-	-	-	-	-	-	1	-	-	-	-	-	-	-	-	-	-	-	-	
-	-	-	-	-	-	-	-	-	-	-	-	-	-	-	-	-	-	-	-	1	-	-	-	-	-	-	-	-	-	-	-	
2	-	-	1	-	-	2	-	-	1	-	-	-	-	-	-	-	-	-	1	-	3	-	2	-	-	-	1	6	1	7		
-	-	-	-	-	-	-	-	-	-	-	-	-	-	-	-	-	-	-	1	-	12	-	3	1	-	-	-	16	1	17		
-	-	-	-	-	-	-	-	-	-	-	-	-	-	-	-	-	-	-	-	-	-	-	-	-	-	-	-	-	-	-	-	
-	-	-	-	-	-	-	-	-	-	-	-	-	-	-	-	-	-	-	-	-	-	-	-	-	-	-	-	-	-	-	-	
-	-	-	-	-	-	-	-	-	-	-	-	-	-	-	-	-	-	-	-	-	-	-	-	-	-	-	-	-	-	-	-	
-	-	-	-	-	-	-	-	-	-	-	-	-	-	-	-	-	-	-	-	1	-	-	-	-	-	-	-	-	-	-	-	
-	-	-	-	-	-	-	-	-	-	-	-	-	-	-	-	-	-	-	-	1	1	1	-	1	2	-	-	1	3	3	6	
1	1	-	-	-	-	-	-	-	-	-	-	-	-	-	-	-	-	-	1	2	2	-	-	1	-	-	2	5	3	8		
-	-	-	-	-	-	-	-	-	-	-	-	-	-	-	-	-	-	-	-	-	-	-	-	-	-	-	-	-	-	-	-	
-	-	-	-	1	-	-	-	-	-	-	-	-	-	-	-	-	-	-	-	-	-	-	1	-	-	-	-	-	1	-	1	
1	1	2	-	-	-	-	-	1	-	-	-	-	-	-	-	-	-	-	1	-	7	3	2	2	-	-	-	4	10	9	19	
-	-	-	-	-	-	-	-	-	-	-	-	2	-	-	-	-	-	-	-	-	-	-	-	-	-	-	-	-	-	-	-	
-	-	1	1	-	-	-	-	-	-	-	1	-	-	-	-	-	-	-	-	1	-	2	-	1	-	-	2	2	5	2	7	
-	-	-	-	-	-	-	-	-	-	-	-	-	-	-	-	-	-	-	1	-	-	2	1	-	-	-	-	-	2	2	4	
67	70	77	82	45	61	48	42	45	29	34	21	16	14	13	5	6	-	-	1	272	374	372	398	191	159	2	6	92	63	929	1.006	1.935

Número da tabela internacional	Designação	Número de casos	Idades, por																			
			0 a 11 meses		12 a 23 meses		2 a 4 anos		5 a 9 anos		10 a 14 anos		15 a 19 anos		20 a 24 anos		25 a 29 anos		30 a 34 anos		35 a 39 anos	
			V.	F.	V.	F.	V.	F.	V.	F.	V.	F.	V.	F.	V.	F.	V.	F.	V.	F.	V.	F.
	<i>Transporte</i>	1.935	2	3	6	5	24	17	29	38	51	59	73	91	122	158	115	107	80	104	76	100
82	c) Hemiplegia e outras paralisias sem causa especificada	27	-	-	-	-	-	-	1	-	-	-	2	-	2	-	1	-	1	2	2	-
83	Paralisia geral	9	-	-	-	-	-	-	-	-	-	-	1	-	-	1	-	-	-	-	1	-
84	Demência precoce e outras psicoses:																					
	a) Demência precoce	9	-	-	-	-	-	-	-	-	-	-	1	-	2	1	1	1	1	2	1	-
	b) Outras psicoses	56	-	-	-	-	-	-	-	3	-	2	1	5	4	2	7	4	2	4	2	4
85	Epilepsia	17	-	-	-	-	-	1	-	-	-	1	2	-	1	3	2	-	1	-	2	
86	Convulsões das crianças	-	-	-	-	-	-	-	-	-	-	-	-	-	-	-	-	-	-	-	-	-
87	Outras doenças do sistema nervoso:																					
	a) Coreia	6	-	-	-	-	-	-	-	1	4	-	1	-	-	-	-	-	-	-	-	-
	b) Nevrite	18	-	-	-	-	1	1	-	-	-	-	-	1	1	2	1	-	2	3	1	
	c) Palisia agitante	1	-	-	-	-	-	-	-	-	-	-	-	-	-	-	-	-	-	-	-	-
	d) Esclerose em placas	1	-	-	-	-	-	-	-	-	-	-	-	1	-	-	-	-	-	-	-	-
	e) Outras	60	-	-	1	-	2	-	-	2	2	1	1	4	6	5	2	6	3	6	3	8
88	Doenças dos órgãos da visão	105	-	-	1	1	-	6	2	5	-	5	3	3	4	3	5	5	8	4	7	2
89	Doenças dos ouvidos ou do seio mastoideo:																					
	a) Otite	3	-	-	-	-	-	-	1	-	-	1	-	-	-	-	1	-	-	-	-	-
	b) Outras	18	-	-	-	-	1	1	1	2	2	-	2	-	1	1	1	-	1	1	2	-
90	Pericardite	1	-	-	-	-	-	-	-	-	-	-	-	1	-	-	-	-	-	-	-	-
91	Endocardite aguda	1	-	-	-	-	-	-	-	-	-	-	-	-	-	-	-	-	-	-	-	1
92	Endocardite crónica e afecções valvulares	34	-	-	-	-	-	-	-	2	-	2	1	4	-	6	2	4	-	1	1	
93	Doenças do miocárdio																					
	a) Miocardite aguda	5	-	-	-	-	-	-	1	-	-	-	-	-	1	-	-	-	-	-	1	-
	b) Miocardite crónica e degenerescência do miocárdio	20	-	-	-	-	-	-	-	-	-	-	1	1	-	2	-	-	-	-	1	-
	c) Não especificadas	9	-	-	-	-	-	-	-	-	-	-	1	-	1	-	-	-	-	1	-	-
94	Doenças das artérias coronárias e anginas do peito	-	-	-	-	-	-	-	-	-	-	-	-	-	-	-	-	-	-	-	-	-
95	Outras doenças do coração:																					
	a) Doenças funcionais do coração	29	-	-	-	-	-	-	-	1	1	-	1	1	1	1	-	1	-	-	-	1
	b) Outras e não especificadas	13	-	-	-	-	-	-	-	-	-	2	-	3	-	1	-	3	-	-	-	-
96	Aneurisma, excepto aneurisma do coração	4	-	-	-	-	-	-	-	-	-	-	-	-	-	-	-	-	-	-	-	-
97	Artério-sclerose, excepto doenças das artérias coronárias	8	-	-	-	-	-	-	-	-	-	-	-	-	1	-	-	1	-	-	-	-
98	Gangrena:																					
	a) Senil	14	-	-	-	-	-	-	-	-	-	-	-	-	-	-	-	-	-	-	-	-
	b) Outras	12	-	-	1	-	-	-	-	-	-	1	-	-	-	-	-	-	-	-	-	-
99	Outras doenças das artérias	7	-	-	-	-	-	-	-	-	-	-	-	-	-	-	-	-	-	-	1	-
100	Doenças das veias: varizes, hemorróidas, flebite, etc.	99	-	-	-	-	-	-	-	-	-	-	-	8	1	10	4	7	2	8	1	
101	Doenças do sistema linfático, linfangite, etc.	4	-	-	-	-	1	-	-	-	-	-	-	-	-	-	-	-	-	-	-	-
102	Anomalias idiopáticas da pressão sanguínea	-	-	-	-	-	-	-	-	-	-	-	-	-	-	-	-	-	-	-	-	-
103	Outras doenças do aparelho circulatório	9	-	-	-	-	-	-	-	-	-	-	1	1	-	-	-	-	-	1	1	-
104	Doenças das fossas nasais e anexos	69	-	-	-	-	1	-	2	7	4	5	10	4	9	2	6	2	3	1	1	
105	Doenças das laringe	7	-	-	-	-	-	-	-	-	1	-	-	1	2	2	-	-	-	-	-	-
106	Bronquite:																					
	a) Aguda	49	-	-	-	1	-	3	-	5	1	4	4	9	1	4	6	-	1	1	1	
	b) Crónica	16	-	-	-	-	-	-	-	1	-	2	1	-	-	-	-	-	1	1	1	
	c) Não especificada	3	-	-	-	-	1	-	-	-	-	-	-	-	-	-	-	1	-	-	1	
107	Bronco-pneumonia e bronquite capilar	10	2	-	1	1	-	-	-	-	-	-	-	1	-	1	-	1	-	-	-	-
108	Pneumonia lombar	18	-	-	1	1	1	-	2	-	-	1	-	1	1	1	1	1	-	1	-	-
109	Pneumonia não especificada	12	-	-	1	-	-	-	-	-	-	2	-	1	2	-	2	-	2	-	2	-
110	Pleurisia	63	-	-	1	-	-	1	1	6	1	4	-	8	10	3	5	2	1	3	1	
111	Congestão, edema, embolia, enfarto hemorrágico e trombose do pulmão	7	-	-	-	-	-	1	-	-	-	-	-	1	-	-	1	-	-	-	-	1
112	Asma	8	-	-	-	-	-	-	-	-	-	-	2	-	1	-	-	2	-	-	-	-
		2.791	4	3	8	11	29	29	38	55	72	85	102	125	173	217	168	145	136	133	122	122

sexos												Resultados, por sexos												Totais									
40 a 44 anos		45 a 49 anos		50 a 54 anos		55 a 59 anos		60 a 64 anos		65 a 69 anos		70 a 74 anos		75 a 79 anos		80 e mais anos		Idade ignorada		Curados		Melhorados		No mesmo estado		Piorados		Falecidos		V.	F.	Total	
V.	F.	V.	F.	V.	F.	V.	F.	V.	F.	V.	F.	V.	F.	V.	F.	V.	F.	V.	F.	V.	F.	V.	F.	V.	F.	V.	F.	V.	F.				Total
67	70	77	82	45	61	48	42	45	29	34	21	16	14	13	5	6	-	-	1	272	374	372	398	191	159	2	6	92	69	929	1406	1,965	
1	2	1	1	2	1	3	2	1	-	1	1	-	-	-	-	-	-	-	-	1	-	7	5	9	4	-	-	1	-	18	9	27	
-	-	1	1	-	-	1	-	2	-	1	-	-	-	-	-	-	-	-	-	1	-	4	-	2	1	-	-	1	-	7	2	9	
-	-	-	-	-	-	-	-	-	-	-	-	-	-	-	-	-	-	-	-	-	1	1	3	1	2	-	-	1	-	3	6	9	
1	7	1	4	2	-	-	2	2	-	-	-	-	2	1	-	-	-	-	-	3	10	11	19	7	6	-	-	-	-	21	35	56	
-	1	1	1	-	1	-	-	-	-	-	-	-	-	-	-	-	-	-	-	-	2	3	8	3	-	-	-	1	6	11	17	-	
-	-	-	-	-	-	-	-	-	-	-	-	-	-	-	-	-	-	-	-	-	-	-	-	-	-	-	-	-	-	-	-	-	-
-	-	-	-	-	-	-	-	-	-	-	-	-	-	-	-	-	-	-	-	-	3	1	2	-	-	-	-	-	-	1	5	6	
-	-	-	1	-	1	1	-	1	-	-	-	-	1	-	-	-	-	-	-	2	2	8	4	-	1	-	-	1	10	8	18	-	
-	1	-	-	-	-	-	-	-	-	-	-	-	-	-	-	-	-	-	-	-	-	-	1	-	-	-	-	-	-	1	1	1	-
-	-	-	-	-	-	-	-	-	-	-	-	-	-	-	-	-	-	-	-	-	-	1	-	-	-	-	-	-	-	-	-	-	-
2	7	1	1	-	-	3	-	-	1	-	-	-	-	-	-	-	-	-	-	3	3	20	18	9	5	-	-	-	-	1	-	1	
6	1	1	5	3	3	2	1	2	5	1	5	1	4	1	-	-	-	-	-	1	3	29	40	11	15	7	3	-	-	47	58	105	
-	-	-	-	-	-	-	-	-	-	-	-	-	-	-	-	-	-	-	-	-	-	-	-	-	-	-	-	-	-	-	-	-	-
-	-	-	-	-	-	-	-	-	-	-	-	-	-	-	-	-	-	-	-	-	-	-	-	-	-	-	-	-	-	-	-	-	-
1	-	1	-	-	-	-	-	-	-	-	-	-	-	-	-	-	-	-	-	-	1	1	-	-	-	-	-	1	1	2	3	-	
-	-	-	-	-	-	-	-	-	-	-	-	-	-	-	-	-	-	-	-	-	10	4	1	-	2	-	-	-	1	13	5	18	-
-	-	-	-	-	-	-	-	-	-	-	-	-	-	-	-	-	-	-	-	-	-	-	1	-	-	-	-	-	-	-	-	-	-
-	-	-	-	-	-	-	-	-	-	-	-	-	-	-	-	-	-	-	-	-	-	-	-	-	-	-	-	-	-	-	-	-	-
1	-	2	-	2	-	-	-	4	-	2	-	-	-	-	-	-	-	-	-	-	-	18	4	5	-	-	-	-	-	-	-	-	
-	-	-	-	-	-	-	-	-	-	-	-	-	-	-	-	-	-	-	-	-	-	-	-	-	-	-	-	-	-	-	-	-	-
-	-	-	-	1	-	-	-	-	-	-	-	1	-	-	-	-	-	-	-	-	-	1	2	-	1	-	-	-	1	1	4	5	-
-	-	1	1	-	1	2	3	2	-	1	2	1	-	1	-	-	-	-	-	-	-	9	6	1	-	-	-	2	2	12	8	20	
1	-	-	1	-	1	1	-	-	1	-	-	-	1	-	-	-	-	-	-	-	-	2	4	-	1	-	-	2	2	7	9	-	
-	-	-	-	-	-	-	-	-	-	-	-	-	-	-	-	-	-	-	-	-	-	-	-	-	-	-	-	-	-	-	-	-	-
1	1	3	-	-	2	4	1	2	1	2	-	-	1	-	-	-	-	-	-	-	-	-	-	-	-	-	-	-	-	-	-	-	
1	-	-	-	-	-	-	-	2	-	-	-	-	-	-	-	-	-	-	-	-	-	10	8	1	2	-	-	6	2	17	12	29	
-	-	-	-	-	-	-	-	-	-	-	-	-	-	-	-	-	-	-	-	-	-	11	1	-	-	-	-	1	-	12	1	13	
1	-	1	-	-	-	-	-	-	1	-	1	-	-	-	-	-	-	-	-	-	-	1	1	-	1	-	-	1	-	2	2	4	
1	1	-	1	-	-	1	-	-	-	2	-	-	-	-	-	-	-	-	-	-	-	2	5	1	-	-	-	-	3	5	8	-	
1	-	1	-	-	2	-	1	-	5	-	3	-	1	-	-	-	-	-	-	-	7	-	1	-	2	-	-	4	-	14	-	14	
2	-	-	1	2	-	1	-	1	-	1	-	2	-	-	-	-	-	-	-	-	8	1	-	-	-	-	-	2	1	10	2	12	
-	2	1	-	-	-	1	-	1	-	-	-	1	-	-	-	-	-	-	-	-	-	4	2	1	-	-	-	-	5	2	7	-	
11	5	9	3	7	4	4	3	5	1	1	3	1	-	1	-	-	-	-	-	-	65	24	5	3	2	-	-	-	72	27	99		
2	-	-	-	-	-	-	-	-	-	-	-	-	-	-	1	-	-	-	-	-	2	1	-	1	-	-	-	-	2	2	4	-	
-	-	-	-	-	-	-	-	-	-	-	-	-	-	-	-	-	-	-	-	-	-	-	-	-	-	-	-	-	-	-	-	-	-
-	-	-	-	-	-	1	1	-	1	-	-	-	-	-	-	-	-	-	-	-	-	1	2	2	2	1	-	-	1	-	5	4	9
1	1	1	-	2	1	2	1	1	1	1	-	-	-	-	-	-	-	-	-	-	19	28	7	9	3	3	-	-	29	40	69	-	
1	-	-	-	-	-	-	-	-	-	-	-	-	-	-	-	-	-	-	-	-	-	4	2	-	-	-	-	-	1	4	3	7	-
-	1	2	1	1	1	1	-	1	-	-	-	-	-	-	-	-	-	-	-	-	-	-	-	-	-	-	-	-	-	-	-	-	
-	1	1	1	2	2	-	-	-	-	-	-	1	1	-	-	-	-	-	-	-	-	12	24	5	7	-	1	-	-	17	32	49	
-	-	-	-	-	-	-	-	-	-	-	-	-	-	-	-	-	-	-	-	-	-	2	5	7	-	1	-	1	-	6	10	16	-
1	-	1	-	1	-	-	-	-	-	1	-	-	-	-	-	-	-	-	-	-	-	-	2	1	-	-	-	-	2	1	3	-	
2	-	-	-	1	-	-	-	-	-	-	-	-	-	-	-	-	-	-	-	-	-	2	1	-	-	2	-	4	1	6	4	10	
-	-	-	-	-	-	-	-	-	-	-	-	-	-	-	-	-	-	-	-	-	-	4	4	-	2	-	-	2	1	6	7	13	
-	-	-	-	-	-	-	-	-	1	-	-	-	-	-	-	-	-	-	-	-	-	6	2	-	-	1	-	-	3	-	10	2	12
1	4	-	3	1	-	3	2	1	-	-	-	-	-	-	-	-	-	-	-	-	11	13	19	14	1	2	-	3	-	34	29	63	
-	-	-	-	-	1	-	-	-	-	1	-	-	-	-	-	-	-	-	-	-	-	-	-	-	-	-	-	-	-	-	-	-	-
-	1	1	-	1	-	-	-	-	-	-	-	-	-	-	-	-	-	-	-	-	-	3	4	-	-	-	-	1	1	3	4	7	
-	-	-	-	-	-	-	-	-	-	-	-	-	-	-	-	-	-	-	-	-	-	-	-	-	-	-	-	-	-	-	-	-	-
108	106	108	108	71	82	81	59	73	42	51	37	27	24	18	6	7	4	1	1	460	544	552	560	260	195	2	6	133	89	1,397	1,894	2,791	

Número da tabela internacional	Designação	Número de casos	Idades, por																			
			0 a 11 meses		12 a 23 meses		2 a 4 anos		5 a 9 anos		10 a 14 anos		15 a 19 anos		20 a 24 anos		25 a 29 anos		30 a 34 anos		35 a 39 anos	
			V.	F.	V.	F.	V.	F.	V.	F.	V.	F.	V.	F.	V.	F.	V.	F.	V.	F.	V.	F.
	<i>Transporte</i>	2.791	4	3	8	11	29	29	38	55	72	85	102	125	173	217	168	145	136	133	122	122
113	Enfisema pulmonar	3	-	-	-	-	-	-	-	-	-	-	-	-	-	-	-	-	-	-	1	-
114	Outras doenças do aparelho respiratório, excepto tuberculose:																					
	a) Pneumonia intersticial crónica e doenças profissionais do aparelho respiratório	2	-	-	-	-	-	-	-	-	-	-	-	-	-	-	-	-	-	-	1	-
	b) Outras e gangrena pulmonar	15	-	-	-	-	-	-	-	-	-	-	2	2	1	-	2	-	-	-	1	-
115	Doenças da cavidade bucal, dos seus anexos, da faringe e das amígdalas e vegetações adenóides	38	-	-	-	2	-	2	2	1	4	3	4	2	2	1	3	-	1	-	-	-
116	Doenças do esófago	12	-	-	-	-	1	1	1	-	2	-	-	-	-	-	-	-	-	-	1	-
117	Úlcera do estômago ou do duodeno:																					
	a) Estômago	143	-	-	-	-	-	-	1	-	-	1	3	8	3	17	9	18	9	11	6	6
	b) Duodeno	189	-	-	-	-	-	-	-	1	-	5	9	18	13	28	14	28	8	19	3	3
118	Outras doenças do estômago (excepto cancro)	240	2	-	-	1	1	1	1	1	-	10	9	12	24	21	27	12	21	15	14	14
119	Diarreia e enterite (antes dos dois anos)	4	1	-	3	-	-	-	-	-	-	-	-	-	-	-	-	-	-	-	-	-
120	Diarreia, enterite e úlcera intestinal (dois e mais anos):																					
	a) Diarreia e enterite	17	-	-	-	-	-	-	-	-	1	1	-	-	1	1	1	1	2	1	-	-
	b) Ulceração intestinal	2	-	-	-	-	-	-	-	-	1	-	-	-	1	-	-	-	-	-	-	-
121	Apendicite	309	-	-	-	-	-	2	2	14	11	18	29	25	47	25	50	15	20	10	14	14
122	Hérnia, obstrução intestinal:																					
	a) Hérnia	302	-	-	2	6	-	6	2	13	2	20	2	32	1	19	7	19	5	21	7	7
	b) Obstrução	25	1	-	-	-	-	1	-	1	-	-	-	-	2	-	3	2	-	2	-	2
123	Outras doenças do intestino	112	-	-	2	-	1	-	-	3	-	4	5	5	11	7	16	11	7	5	6	6
124	Cirrose do fígado:																					
	a) Alcoólica	11	-	-	-	-	-	-	-	-	-	-	-	-	-	-	-	-	-	-	2	-
	b) Não designada como alcoólica	23	-	-	-	-	-	-	1	-	-	-	-	-	1	-	-	-	-	-	3	3
125	Outras doenças do fígado compreendendo atrofia amarela	30	-	-	-	-	-	-	1	-	-	1	-	4	2	-	3	2	3	4	2	2
126	Cálculos biliares	7	-	-	-	-	-	-	-	-	-	-	-	-	1	-	1	-	-	-	2	2
127	Outras doenças da vesícula e das vias biliares	26	-	-	-	1	-	1	-	-	1	-	-	-	1	3	2	2	1	1	1	1
128	Doenças do pâncreas																					
129	Peritonite sem causa indicada	20	-	-	-	-	-	-	-	1	-	-	1	1	1	1	-	4	1	2	-	2
130	Nefrite aguda	13	-	-	-	-	-	-	-	-	-	-	2	-	-	1	2	1	1	-	1	1
131	Nefrite crónica	23	-	-	-	-	-	2	-	-	-	-	-	2	1	4	2	2	-	3	-	-
132	Nefrite não especificada	4	-	-	-	-	-	-	-	-	-	-	-	-	-	-	-	1	-	1	1	1
133	Outras doenças dos rins, dos bacinetes e dos ureteres (excepto doenças gravídicas dos rins):																					
	a) Pielite	10	-	-	-	-	-	-	-	-	-	1	-	1	1	-	2	2	-	-	1	1
	b) Outras	54	-	-	-	-	-	-	-	-	-	2	1	3	3	4	3	7	4	2	4	4
134	Cálculos das vias urinárias:																					
	a) Cálculos dos rins e das vias urinárias superiores	15	-	-	-	-	-	-	-	-	-	-	-	2	-	-	-	-	2	1	-	-
	b) Cálculos da bexiga	14	-	-	-	-	-	-	-	-	-	1	-	1	-	-	1	1	1	-	1	1
	c) Cálculos sem outra indicação																					
135	Doenças da bexiga excepto tumores:																					
	a) Cistite	45	-	-	-	-	-	-	-	2	-	-	2	2	7	1	6	3	3	1	4	4
	b) Outras	48	-	-	-	-	-	-	-	1	-	-	1	2	5	-	2	-	2	2	1	1
136	Doenças da uretra, abscesso urinoso, etc.:																					
	a) Aperto da uretra	35	-	-	-	-	-	-	-	1	-	-	-	5	-	2	-	3	-	4	1	1
	b) Outras	22	-	-	-	-	-	-	-	-	-	1	-	2	-	2	-	1	-	2	-	-
137	Doenças da próstata	17	-	-	-	-	-	-	-	1	-	1	-	2	-	1	-	1	-	3	-	-
138	Doenças dos órgãos genitais do homem, não venéreas	61	-	-	-	2	-	2	-	3	-	5	-	4	-	5	-	9	-	6	-	-
139	Doenças dos órgãos genitais da mulher, não venéreas:																					
	a) Ovários, trompa e parâmetro	184	-	-	-	-	-	-	-	-	-	-	-	3	-	28	-	27	-	23	-	20
	TOTAL	4.811	8	3	15	11	40	33	55	67	115	106	177	197	308	370	312	326	279	253	244	219

sexos														Resultados, por sexos												Totais							
40 a 44 anos		45 a 49 anos		50 a 54 anos		55 a 59 anos		60 a 64 anos		65 a 69 anos		70 a 74 anos		75 a 79 anos		80 e mais anos		Idade ignorada		Curados		Melhorados		No mesmo estado		Piorados		Falecidos		V.	F.	Total	
V.	F.	V.	F.	V.	F.	V.	F.	V.	F.	V.	F.	V.	F.	V.	F.	V.	F.	V.	F.	V.	F.	V.	F.	V.	F.	V.	F.	V.	F.				V.
108	106	108	108	71	82	81	59	73	42	51	37	27	24	18	6	7	4	1	1	460	544	552	560	250	195	2	6	133	89	1.397	1.394	2.791	
-	-	-	-	-	-	2	-	-	-	-	-	-	-	-	-	-	-	-	-	-	-	3	-	-	-	-	-	-	-	3	-	3	
1	-	-	-	-	-	-	-	-	-	-	-	-	-	-	-	-	-	-	-	1	-	1	-	-	-	-	-	-	-	2	-	2	
1	-	-	-	2	-	4	-	-	-	-	-	-	-	-	-	-	-	-	-	1	3	6	2	2	-	-	-	1	-	10	5	15	
-	1	-	2	2	-	-	-	-	-	-	-	-	-	-	-	-	-	-	-	9	15	1	4	2	-	-	-	1	1	18	20	38	
-	-	2	1	-	-	-	-	1	-	-	-	1	1	-	-	-	-	-	-	2	3	2	2	1	1	-	-	1	-	6	6	12	
16	5	12	2	7	3	2	6	3	1	-	-	-	-	-	-	-	-	-	32	11	44	34	10	-	-	-	9	3	95	48	143		
12	7	3	6	6	2	3	1	2	1	-	-	-	-	-	-	-	-	-	47	18	67	40	7	6	-	-	4	-	125	64	189		
11	8	14	5	6	7	4	1	3	-	5	1	2	-	1	-	-	-	-	51	12	60	96	6	10	-	-	4	1	121	119	240		
-	-	-	-	-	-	-	-	-	-	-	-	-	-	-	-	-	-	-	3	-	1	-	-	-	-	-	-	-	4	-	4		
-	2	-	-	-	1	-	1	-	1	1	1	-	1	-	-	-	-	-	1	3	3	8	1	1	-	-	-	-	5	12	17		
-	-	-	-	-	-	-	-	-	-	-	-	-	-	-	-	-	-	-	-	1	-	-	-	1	-	-	-	-	-	2	-	2	
3	7	1	5	4	4	-	2	-	-	-	1	-	-	-	-	-	-	-	105	175	4	8	4	6	-	-	4	3	117	192	309		
16	8	20	5	19	7	18	3	14	-	6	4	6	2	3	1	2	2	-	226	53	4	-	6	4	-	-	6	3	242	60	302		
1	1	1	1	1	2	1	1	1	-	-	2	1	-	-	-	-	-	-	6	5	1	2	2	1	-	-	5	3	14	11	25		
2	2	5	5	2	3	-	4	1	1	2	2	-	-	-	-	-	-	-	12	12	35	46	2	3	-	-	5	2	49	63	112		
1	-	2	-	3	-	-	-	2	-	1	-	-	-	-	-	-	-	-	-	-	8	-	-	-	-	-	3	-	11	-	11		
3	1	2	1	2	1	-	-	2	2	1	-	-	-	-	-	-	-	-	-	1	7	5	2	2	-	-	4	2	18	10	28		
1	-	1	1	2	2	-	-	1	-	-	-	-	-	-	-	-	-	-	3	3	7	8	5	4	-	-	-	-	15	15	30		
-	-	-	1	-	-	-	-	1	1	-	-	-	-	-	-	-	-	-	-	2	2	2	2	-	-	-	1	-	3	4	7		
-	2	4	2	1	-	1	-	3	-	-	-	-	-	-	-	-	-	-	-	6	5	6	2	3	-	-	3	1	10	16	26		
-	-	-	-	-	-	-	-	-	-	-	-	-	-	-	-	-	-	-	-	-	-	-	-	-	-	-	-	-	-	-	-	-	
2	1	-	2	-	2	-	-	1	-	-	-	-	-	-	-	-	-	-	1	3	-	4	-	2	-	-	6	4	7	13	20		
-	-	-	1	-	-	1	3	-	-	-	-	-	-	-	-	-	-	-	2	5	1	4	-	-	-	-	-	1	3	10	13		
-	-	3	2	2	-	-	-	-	-	-	-	-	-	-	-	-	-	-	-	3	11	1	5	-	-	-	2	1	18	5	23		
-	-	-	-	-	-	1	-	-	-	-	-	-	-	-	-	-	-	-	1	-	1	2	-	-	-	-	-	-	2	2	4		
-	2	-	-	-	-	-	-	-	-	-	-	-	-	-	-	-	-	-	-	5	4	1	-	-	-	-	-	-	4	6	10		
1	2	4	3	2	-	1	1	2	-	2	1	1	-	1	-	-	-	-	13	14	13	4	1	3	-	-	5	1	32	22	54		
-	2	2	-	1	1	1	1	1	1	-	-	-	-	-	-	-	-	-	5	2	1	2	2	3	-	-	-	-	8	7	15		
1	-	-	-	-	1	-	1	2	-	-	-	2	-	1	-	-	-	-	4	4	3	-	-	-	-	-	2	1	9	5	14		
-	-	-	-	-	-	-	-	-	-	-	-	-	-	-	-	-	-	-	-	-	-	-	-	-	-	-	-	-	-	-	-	-	
2	1	1	1	-	-	1	1	1	2	-	-	-	-	3	-	1	-	-	5	15	11	9	2	3	-	-	-	-	18	27	45		
1	1	-	-	1	-	3	-	10	-	7	-	6	-	3	-	-	-	-	23	7	10	3	3	2	-	-	-	-	36	12	48		
1	-	8	-	2	-	3	-	2	-	-	-	1	-	1	-	1	-	-	24	1	9	-	-	-	-	-	1	-	34	1	35		
1	1	1	-	2	1	-	-	2	-	-	-	5	-	1	-	-	-	-	12	2	6	-	1	-	-	-	1	-	20	2	22		
-	-	1	-	1	-	-	-	-	2	-	2	-	2	-	-	-	-	-	11	-	4	-	2	-	-	-	-	-	17	-	17		
3	-	4	-	5	-	8	-	3	-	1	-	-	-	-	-	-	-	-	57	-	3	-	1	-	-	-	-	61	-	61			
-	14	-	7	-	6	-	3	-	1	-	2	-	-	-	-	-	-	-	-	49	-	72	-	11	-	-	2	-	134	134			
188	174	199	161	144	124	134	190	126	58	79	51	53	28	35	7	12	6	1	9	1117	977	890	925	319	261	2	6	196	118	2.524	2.287	4.811	

Número da tabela internacional	Designação	Número de casos	Idades, por																							
			0 a 11 meses		12 a 23 meses		2 a 4 anos		5 a 9 anos		10 a 14 anos		15 a 19 anos		20 a 24 anos		25 a 29 anos		30 a 34 anos		35 a 39 anos					
			V.	F.	V.	F.	V.	F.	V.	F.	V.	F.	V.	F.	V.	F.	V.	F.	V.	F.	V.	F.				
	<i>Transporte</i>	4.811	8	3	15	11	40	38	55	67	115	106	177	197	308	370	312	328	279	258	244	219				
139	b) Útero	145	-	-	-	-	-	-	-	-	-	-	-	2	-	12	-	31	-	23	-	28				
	c) Mama	10	-	-	-	-	-	-	-	-	-	-	-	-	-	1	-	-	-	4	-	2				
	d) Outras	10	-	-	-	-	-	-	-	-	-	-	-	1	-	2	-	1	-	4	-	1				
140	Abôrto em condições sépticas	7	-	-	-	-	-	-	-	-	-	-	-	-	-	1	-	2	-	1	-	2				
141	Abôrto sem condições sépticas, compreendendo hemorragias	165	-	-	-	-	-	-	-	-	-	-	-	9	-	32	-	48	-	37	-	19				
142	Gestação ectópica	2	-	-	-	-	-	-	-	-	-	-	-	-	-	-	-	-	-	-	-	-				
143	Outros acidentes da gravidez (não compreendendo hemorragias)	45	-	-	-	-	-	-	-	-	-	-	-	1	-	18	-	14	-	4	-	5				
144	Homorragia puerperal:																									
	a) Placenta prévia	1	-	-	-	-	-	-	-	-	-	-	-	-	-	1	-	-	-	-	-	-				
	b) Outras hemorragias	9	-	-	-	-	-	-	-	-	-	-	-	-	-	1	-	3	-	2	-	3				
145	Septicemia e infecções puerperais (não designadas como consequência de abôrto):																									
	a) Septicemia e piemia puerperais	48	-	-	-	-	-	-	-	-	-	-	-	-	-	14	-	16	-	10	-	3				
	b) Tétano puerperal	-	-	-	-	-	-	-	-	-	-	-	-	-	-	-	-	-	-	-	-	-				
146	Albuminúria e eclampsia puerperais	13	-	-	-	-	-	-	-	-	-	-	-	-	-	6	-	4	-	-	-	2				
147	Outras formas de atoxomia da gravidez	1	-	-	-	-	-	-	-	-	-	-	-	-	-	-	-	1	-	-	-	-				
148	<i>Phlegmatia alba dolens</i> , embolia ou morte súbita puerperal (não especificada como séptica):																									
	a) <i>Phlegmatia alba dolens</i> e trombose	-	-	-	-	-	-	-	-	-	-	-	-	-	-	-	-	-	-	-	-	-				
	b) Embolia ou morte súbita	-	-	-	-	-	-	-	-	-	-	-	-	-	-	-	-	-	-	-	-	-				
149	Outros acidentes do parto	142	-	-	-	-	-	-	-	-	-	-	-	3	-	34	-	37	-	25	-	28				
150	Outras doenças definidas ou condições não especificadas do estado puerperal	262	-	-	-	-	-	-	-	-	-	-	-	20	-	73	-	83	-	51	-	24				
151	Furúnculo	9	-	-	-	-	-	-	-	1	-	-	-	-	-	-	-	-	1	-	1	1				
152	Fleimão, abcesso quente	175	-	-	2	2	4	-	6	5	7	6	8	3	11	11	11	12	4	12	7	6				
153	Outras doenças da pele, dos seus anexos e do tecido celular	390	-	-	1	1	3	6	10	4	14	9	16	10	35	7	36	12	17	8	20	9				
154	Osteomielite inficiosa aguda	33	-	-	1	-	-	2	4	3	6	6	4	5	-	1	-	-	-	-	1	-				
155	Outras doenças dos ossos, excepto tuberculose	546	2	-	2	1	11	5	32	13	46	10	61	16	45	9	34	13	37	9	30	17				
156	Doenças das articulações e dos outros órgãos de locomoção:																									
	a) Articulações, excepto tuberculose e reumatismo	84	-	-	-	1	-	-	1	1	8	1	5	7	10	2	5	1	4	-	5	4				
	b) Outros órgãos da locomoção	10	-	-	-	-	-	1	-	-	-	-	2	1	-	-	1	-	-	1	-	1				
157	Vícios de conformação congénita (excluídos os nado-mortos):																									
	a) Hidrocefalia congénita	-	-	-	-	-	-	-	-	-	-	-	-	-	-	-	-	-	-	-	-	-				
	b) Espinha bífida e meningocele	1	1	-	-	-	-	-	-	-	-	-	-	-	-	-	-	-	-	-	-	-				
	c) Malformações congénitas do coração	-	-	-	-	-	-	-	-	-	-	-	-	-	-	-	-	-	-	-	-	-				
	d) Monstruosidades	1	-	-	1	-	-	-	-	-	-	-	-	-	-	-	-	-	-	-	-	-				
	e) Outros	20	2	-	-	-	2	-	2	-	2	3	3	1	1	-	1	-	-	-	1	-				
158	Debilidade congénita	10	7	3	-	-	-	-	-	-	-	-	-	-	-	-	-	-	-	-	-	-				
159	Nascimento prematuro (excluídos os nado-mortos)	1	-	1	-	-	-	-	-	-	-	-	-	-	-	-	-	-	-	-	-	-				
160	Consequência do parto (excluídos os nado-mortos):																									
	a) Com menção de operação cesariana	-	-	-	-	-	-	-	-	-	-	-	-	-	-	-	-	-	-	-	-	-				
	b) Sem menção de operação cesariana	-	-	-	-	-	-	-	-	-	-	-	-	-	-	-	-	-	-	-	-	-				
161	Outras doenças especiais da primeira idade:																									
	a) Atelectasia	-	-	-	-	-	-	-	-	-	-	-	-	-	-	-	-	-	-	-	-	-				
	b) Icterícia dos recém-nascidos	-	-	-	-	-	-	-	-	-	-	-	-	-	-	-	-	-	-	-	-	-				
	c) Esclerema e outras	4	4	-	-	-	-	-	-	-	-	-	-	-	-	-	-	-	-	-	-	-				
162	Senilidade:																									
	a) Com demência senil	1	-	-	-	-	-	-	-	-	-	-	-	-	-	-	-	-	-	-	-	-				
	b) Sem demência senil	4	-	-	-	-	-	-	-	-	-	-	-	-	-	-	-	-	-	-	-	-				
	TOTAL	6.900	24	7	22	16	60	47	110	94	198	141	276	276	410	595	400	604	342	444	300	374				

SEXOS																				Resultados, por sexos										Totais		
40 a 44 anos		45 a 49 anos		50 a 54 anos		55 a 59 anos		60 a 64 anos		65 a 69 anos		70 a 74 anos		75 a 79 anos		80 e mais anos		Idade ignorada		Curados		Melhorados		No mesmo estado		Piorados		Falecidos		V.	F.	Total
V.	F.	V.	F.	V.	F.	V.	F.	V.	F.	V.	F.	V.	F.	V.	F.	V.	F.	V.	F.	V.	F.	V.	F.	V.	F.	V.	F.	V.	F.			
188	174	199	161	144	124	134	90	126	58	79	51	53	28	35	7	12	6	1	8	1117	977	890	925	319	261	2	6	196	118	2.524	2.287	4.811
-	21	-	15	-	8	-	-	-	1	-	2	-	1	-	-	-	-	-	1	-	97	-	37	-	7	-	-	-	4	-	145	145
-	1	-	1	-	1	-	-	-	-	-	-	-	-	-	-	-	-	-	-	1	9	-	-	-	-	-	-	-	1	9	10	
-	-	-	-	-	1	-	-	-	-	-	-	-	-	-	-	-	-	-	-	-	7	-	2	-	1	-	-	-	-	10	10	
-	1	-	-	-	-	-	-	-	-	-	-	-	-	-	-	-	-	-	-	-	6	-	-	-	-	-	-	1	-	7	7	
-	15	-	4	-	-	-	-	-	-	-	-	-	-	-	-	-	-	-	1	-	165	-	-	-	-	-	-	-	-	165	165	
-	-	-	1	-	1	-	-	-	-	-	-	-	-	-	-	-	-	-	-	-	1	-	-	-	-	-	-	1	-	2	2	
-	-	-	8	-	-	-	-	-	-	-	-	-	-	-	-	-	-	-	-	-	6	-	2	-	37	-	-	-	-	45	45	
-	-	-	-	-	-	-	-	-	-	-	-	-	-	-	-	-	-	-	-	-	-	-	-	-	-	-	1	-	1	1		
-	-	-	-	-	-	-	-	-	-	-	-	-	-	-	-	-	-	-	-	-	5	-	4	-	-	-	-	-	9	9		
-	5	-	-	-	-	-	-	-	-	-	-	-	-	-	-	-	-	-	-	-	37	-	1	-	4	-	-	6	-	48	48	
-	-	-	1	-	-	-	-	-	-	-	-	-	-	-	-	-	-	-	-	-	8	-	-	-	1	-	6	-	13	13		
-	-	-	-	-	-	-	-	-	-	-	-	-	-	-	-	-	-	-	-	-	-	-	-	-	-	-	-	1	1	-	-	
-	-	-	-	-	-	-	-	-	-	-	-	-	-	-	-	-	-	-	-	-	-	-	-	-	-	-	-	-	-	-	-	
-	10	-	3	-	-	-	-	-	-	-	-	-	-	-	-	-	-	-	-	2	139	-	2	-	1	-	-	-	-	142	142	
-	8	-	3	-	-	-	-	-	-	-	-	-	-	-	-	-	-	-	-	-	260	-	-	-	2	-	-	-	-	262	262	
2	-	1	-	-	-	-	1	1	-	-	-	-	-	-	-	-	-	-	-	5	3	-	-	1	-	-	-	6	3	9		
8	6	6	3	6	2	7	2	6	2	2	2	2	1	-	1	1	-	-	1	78	63	7	7	3	1	-	-	10	6	98	77	175
13	4	14	4	13	2	9	6	13	3	6	6	6	5	5	2	-	-	-	1	205	72	21	25	3	1	-	-	2	1	231	99	330
-	-	-	-	-	-	-	-	-	-	-	-	-	-	-	-	-	-	-	-	8	10	5	3	2	3	-	-	1	1	16	17	38
29	8	19	3	18	10	15	6	8	5	7	9	5	3	1	2	-	5	-	-	307	85	62	50	4	2	-	-	29	7	402	144	546
-	-	-	-	-	-	-	-	-	-	-	-	-	-	-	-	-	-	-	-	-	-	-	-	-	-	-	-	-	-	-	-	-
4	1	5	4	1	2	2	4	-	-	5	-	1	-	-	-	-	-	-	-	31	8	21	19	3	1	-	-	1	-	53	28	84
1	-	-	-	1	-	-	-	-	-	-	-	1	-	-	-	-	-	-	-	3	2	2	1	-	2	-	-	-	5	5	10	
-	-	-	-	-	-	-	-	-	-	-	-	-	-	-	-	-	-	-	-	-	-	-	-	-	-	-	-	-	-	-	-	-
-	-	-	-	-	-	-	-	-	-	-	-	-	-	-	-	-	-	-	-	-	-	-	-	-	-	-	-	-	-	-	-	-
-	-	-	-	-	-	-	-	-	-	-	-	-	-	-	-	-	-	-	-	-	-	-	-	-	-	-	-	-	-	-	-	-
-	1	-	-	-	1	-	-	-	-	-	-	-	-	-	-	-	-	-	-	-	12	5	2	-	1	-	-	-	15	5	20	
-	-	-	-	-	-	-	-	-	-	-	-	-	-	-	-	-	-	-	-	-	-	-	-	-	-	-	7	3	7	3	10	
-	-	-	-	-	-	-	-	-	-	-	-	-	-	-	-	-	-	-	-	-	-	-	-	-	-	-	-	-	-	-	-	-
-	-	-	-	-	-	-	-	-	-	-	-	-	-	-	-	-	-	-	-	-	-	-	-	-	-	-	1	-	1	1	1	
-	-	-	-	-	-	-	-	-	-	-	-	-	-	-	-	-	-	-	-	-	-	-	-	-	-	-	-	-	-	-	-	-
-	-	-	-	-	-	-	-	-	-	-	-	-	-	-	-	-	-	-	-	-	-	-	-	-	-	-	-	-	-	-	-	-
-	-	-	-	-	-	-	-	-	-	-	-	-	-	-	-	-	-	-	-	-	1	-	-	-	-	-	3	-	4	-	4	
-	-	-	-	1	-	-	-	-	-	-	-	-	-	-	-	-	-	-	-	-	-	-	-	-	-	-	-	-	-	-	-	
-	-	-	-	-	-	-	-	-	-	-	-	1	-	-	-	-	-	-	-	-	-	-	-	-	-	-	-	-	-	-	-	-
-	-	-	-	-	-	-	-	-	-	-	-	-	-	-	-	-	-	-	-	-	-	-	-	-	-	-	-	-	-	-	-	-
-	-	-	-	-	-	-	-	-	-	-	-	-	-	-	-	-	-	-	-	-	-	-	-	-	-	-	-	-	-	-	-	-
245	255	244	206	184	150	169	109	154	69	99	70	67	40	41	12	13	14	1	9	1739	1963	1010	1078	398	328	2	6	249	157	3.398	3.592	6.990

Número da tabela Internacional	Designação	Número de casos	Idades, por																			
			0 a 11 meses		12 a 23 meses		2 a 4 anos		5 a 9 anos		10 a 14 anos		15 a 19 anos		20 a 24 anos		25 a 29 anos		30 a 34 anos		35 a 39 anos	
			V.	F.	V.	F.	V.	F.	V.	F.	V.	F.	V.	F.	V.	F.	V.	F.	V.	F.	V.	F.
	<i>Transporte</i>	6.900	24	7	22	16	60	47	110	94	198	141	276	276	410	595	400	604	342	444	309	374
163	Suicídio por ingestão de venenos sólidos ou li- quidos ou por absorção de subst. corrosivas . . .	-	-	-	-	-	-	-	-	-	-	-	-	-	-	-	-	-	-	-	-	-
164	Suicídio por gases tóxicos	-	-	-	-	-	-	-	-	-	-	-	-	-	-	-	-	-	-	-	-	-
165	Suicídio por enforcamento ou estrangulação . . .	-	-	-	-	-	-	-	-	-	-	-	-	-	-	-	-	-	-	-	-	-
166	Suicídio por submersão	-	-	-	-	-	-	-	-	-	-	-	-	-	-	-	-	-	-	-	-	-
167	Suicídio por arma de fogo	-	-	-	-	-	-	-	-	-	-	-	-	-	-	-	-	-	-	-	-	-
168	Suicídio por instr. cortantes ou perfurantes . . .	-	-	-	-	-	-	-	-	-	-	-	-	-	-	-	-	-	-	-	-	-
169	Suicídio por precipitação de lugar elevado . . .	-	-	-	-	-	-	-	-	-	-	-	-	-	-	-	-	-	-	-	-	-
170	Suicídio por esmagamento	-	-	-	-	-	-	-	-	-	-	-	-	-	-	-	-	-	-	-	-	-
171	Outros suicídios	-	-	-	-	-	-	-	-	-	-	-	-	-	-	-	-	-	-	-	-	-
172	Infanticídio (crianças de menos de 1 ano):	-	-	-	-	-	-	-	-	-	-	-	-	-	-	-	-	-	-	-	-	-
	a) Imediatamente após o nascimento	-	-	-	-	-	-	-	-	-	-	-	-	-	-	-	-	-	-	-	-	-
	b) Outros, antes de 1 ano	-	-	-	-	-	-	-	-	-	-	-	-	-	-	-	-	-	-	-	-	-
173	Homicídio por arma de fogo (1 e mais anos)	-	-	-	-	-	-	-	-	-	-	-	-	-	-	-	-	-	-	-	-	-
174	Homicídio por instrumentos cortantes ou perfurantes (1 e mais anos)	1	-	-	-	-	-	-	-	-	-	-	-	-	1	-	-	-	-	-	-	-
175	Outros homic. de indiv. de 1 e mais anos	-	-	-	-	-	-	-	-	-	-	-	-	-	-	-	-	-	-	-	-	-
176	Ataques de animais venenosos	-	-	-	-	-	-	-	-	-	-	-	-	-	-	-	-	-	-	-	-	-
177	Envenenamento por alimentos	-	-	-	-	-	-	-	-	-	-	-	-	-	-	-	-	-	-	-	-	-
178	Absorção acidental de gases tóxicos	-	-	-	-	-	-	-	-	-	-	-	-	-	-	-	-	-	-	-	-	-
179	Outros envenenamentos acidentais agudos, excepto por gases	-	-	-	-	-	-	-	-	-	-	-	-	-	-	-	-	-	-	-	-	-
180	Incêndio	-	-	-	-	-	-	-	-	-	-	-	-	-	-	-	-	-	-	-	-	-
181	Queimaduras (excepto por incêndio)	9	-	1	1	-	1	-	1	-	-	-	-	-	-	-	-	-	-	-	-	-
182	Sufocação mecânica acidental	-	-	-	-	-	-	-	-	-	-	-	-	-	-	-	-	-	-	-	-	-
183	Submersão acidental	-	-	-	-	-	-	-	-	-	-	-	-	-	-	-	-	-	-	-	-	-
184	Traumatismo acidental por arma de fogo, excepto feridas de guerra	6	-	-	-	-	-	-	-	1	1	-	-	-	1	-	2	-	-	-	-	-
185	Traumatismo acidental por instr. cortantes ou perfurantes, excepto feridas de guerra	-	-	-	-	-	-	-	-	-	-	-	-	-	-	-	-	-	-	-	-	-
186	Traumatismo acidental por queda, esmagamento, desmoronamento	4	-	-	-	-	-	-	-	-	-	1	-	-	1	-	-	-	-	-	-	1
187	Cataclismo (todas as mortes atribuídas a um cataclismo, qualquer que seja a sua natureza)	-	-	-	-	-	-	-	-	-	-	-	-	-	-	-	-	-	-	-	-	-
188	Violências exercidas por animais	1	1	-	-	-	-	-	-	-	-	-	-	-	-	-	-	-	-	-	-	-
189	Fome ou sede	-	-	-	-	-	-	-	-	-	-	-	-	-	-	-	-	-	-	-	-	-
190	Frio excessivo	-	-	-	-	-	-	-	-	-	-	-	-	-	-	-	-	-	-	-	-	-
191	Calor excessivo	-	-	-	-	-	-	-	-	-	-	-	-	-	-	-	-	-	-	-	-	-
192	Raio	-	-	-	-	-	-	-	-	-	-	-	-	-	-	-	-	-	-	-	-	-
193	Outros acid. devido às correntes eléctricas . . .	-	-	-	-	-	-	-	-	-	-	-	-	-	-	-	-	-	-	-	-	-
194	Outros acidentes:	-	-	-	-	-	-	-	-	-	-	-	-	-	-	-	-	-	-	-	-	-
	a) Corpo estranho	-	-	-	-	-	-	-	-	-	-	-	-	-	-	-	-	-	-	-	-	-
	b) Outros	-	-	-	-	-	-	-	-	-	-	-	-	-	-	-	-	-	-	-	-	-
195	Morte violenta cuja natureza (acidente, homicídio, suicídio) é desconhecida	-	-	-	-	-	-	-	-	-	-	-	-	-	-	-	-	-	-	-	-	-
196	Feridas de guerra	-	-	-	-	-	-	-	-	-	-	-	-	-	-	-	-	-	-	-	-	-
197	Execução de civis por exércitos beligerantes . . .	-	-	-	-	-	-	-	-	-	-	-	-	-	-	-	-	-	-	-	-	-
198	Execução judicial	-	-	-	-	-	-	-	-	-	-	-	-	-	-	-	-	-	-	-	-	-
199	Morte súbita	-	-	-	-	-	-	-	-	-	-	-	-	-	-	-	-	-	-	-	-	-
200	Doença não especificada ou mal definida	60	1	1	-	1	2	-	4	1	3	-	4	3	3	3	5	3	2	2	3	1
	Totais para os doentes	6.981	26	8	23	18	62	48	114	97	202	142	280	279	416	598	407	607	344	446	313	375
	Parte normal 187 casos (incluídos no n.º 150)																					
			V.	F.	Total																	
	Recém-nascidos		191	150	341																	
	Vivos		7	4	11																	
	Vivos, mortos depois Nado-mortos		40	26	66																	
	Soma		238	180	418																	
	Indivíduos entrados e saídos sem doença	49	-	-	-	-	-	-	-	-	-	1	-	7	-	9	-	5	-	9	-	14
	Totais para os hospitalizados	7.448	26	8	23	18	62	48	114	97	202	143	280	286	416	607	407	612	344	455	313	389

e números da respectiva tabela

	Estado civil										Totais		
	Solteiros		Casados		Viúvos		Divorciados		Ignorado		V.	F.	Totais
	V.	F.	V.	F.	V.	F.	V.	F.	V.	F.	V.	F.	Totais
23 - Outras doenças do sistema nervoso e dos órgãos dos sentidos	1	-	-	-	-	-	-	-	-	-	1	-	1
24 - Doenças do coração	4	-	3	-	-	-	-	-	-	-	7	-	7
25 - Outras doenças do aparelho circulatório	46	24	47	10	6	18	2	26	20	224	9	50	980
26 - Bronquite	1	-	1	-	-	-	-	-	-	-	1	-	1
27 - Pneumonias	2	7	1	1	-	-	-	2	1	12	6	14	15
28 - Outras doenças do aparelho respiratório, excepto tuberculose	54	5	2	12	9	32	6	29	5	79	12	12	61
29 - Diarria e enterite	1	3	1	1	-	-	-	1	1	1	1	1	24
30 - Apendicite	-	-	-	-	-	-	-	-	-	-	-	-	5
31 - Doenças do fígado e das vias biliares	-	-	-	-	-	-	-	-	-	-	-	-	2
32 - Outras doenças do aparelho digestivo	-	-	-	-	-	-	-	-	-	-	-	-	12
33 - Nefrites	-	-	-	-	-	-	-	-	-	-	-	-	2
34 - Outras doenças do aparelho urinário e genital	-	-	-	-	-	-	-	-	-	-	-	-	12
35 - Septicémia e infecções puerperais	-	-	-	-	-	-	-	-	-	-	-	-	1
36 - Outras doenças de gravidez, do parto e do estado puerperal	-	-	-	-	-	-	-	-	-	-	-	-	1
37 - Doenças da pele do tecido celular, dos ossos e dos órgãos de locomoção	-	-	-	-	-	-	-	-	-	-	-	-	220
38 - Debilidade congénita, vícios de conformação congénitos, nasc. prematuro, etc.	-	-	-	-	-	-	-	-	-	-	-	-	3
39 - Semifidade	-	-	-	-	-	-	-	-	-	-	-	-	27
40 - Suicídio	-	-	-	-	-	-	-	-	-	-	-	-	1
41 - Homicídio	-	-	-	-	-	-	-	-	-	-	-	-	1
42 - Morte violenta ou acidental (excepto suicídio e homicídio)	-	-	-	-	-	-	-	-	-	-	-	-	3
43 - Doenças não especificadas ou mal definidas	-	-	-	-	-	-	-	-	-	-	-	-	11
PARTO NORMAL { incluído na rubrica -36	359	2	557	-	60	-	1	-	1	-	978	2	980
	-	-	-	-	-	-	-	-	-	-	-	-	-
	6	2	5	1	2	1	1	-	-	-	14	4	15
	12	1	27	-	1	-	-	-	-	-	69	1	61
	452	343	-	-	-	-	-	-	-	-	452	343	795
	14	3	-	-	5	-	1	-	1	-	24	-	24
	1	-	1	-	-	-	-	-	1	2	3	2	5

TABELA III

Movimento nosográfico de 1936

Nomenclatura internacional abreviada com o número da respectiva tabela	Doentes vindos do ano anterior		Doentes admitidos durante o ano		Doentes saídos						Doentes que ficaram em tratamento para o ano seguinte	
					Curados ou molhorados		No mesmo estado		Falecidos			
	Varões	Fêmeas	Varões	Fêmeas	Varões	Fêmeas	Varões	Fêmeas	Varões	Fêmeas	Varões	Fêmeas
1 - Febre tifóide e paratifóide	3	1	14	17	9	16	1	-	2	-	-	-
2 - Tifo exantemático	-	-	-	-	-	-	-	-	-	-	-	-
3 - Varíola	-	-	-	1	-	1	-	-	-	-	-	-
4 - Sarampo	-	-	-	-	-	-	-	-	-	-	-	-
5 - Escarlatina	-	-	1	1	1	1	-	-	-	-	-	-
6 - Tosse convulsa ou coqueluche	-	-	7	2	5	1	1	-	1	1	-	-
7 - Difteria	-	-	-	-	-	-	-	-	-	-	-	-
8 - Gripe ou influenza	1	2	18	21	19	23	-	-	-	-	-	-
9 - Peste	-	-	-	-	-	-	-	-	-	-	-	-
10 - Tuberculose do aparelho respiratório	40	27	153	110	100	94	62	29	31	14	-	-
11 - Todas as outras tuberculoses	21	13	130	100	118	85	26	21	7	7	-	-
12 - Sífilis	4	16	50	70	27	40	26	46	1	-	-	-
13 - Paludismo (malária ou sezonismo)	2	6	42	30	41	35	3	1	-	-	-	-
14 - Outras doenças inficlosas e parasitárias	13	23	89	113	55	123	5	3	12	10	-	-
15 - Cancro e outros tumores malignos	15	13	122	161	72	119	43	36	22	19	-	-
16 - Tumores não malignos ou cujo carácter maligno não foi especificado	6	5	72	117	66	104	11	11	1	7	-	-
17 - Reumatismo crónico e gôta	3	4	26	14	27	15	1	3	1	-	-	-
18 - Diabetes	-	-	12	8	9	7	-	1	3	-	-	-
19 - Alcoolismo crónico ou agudo	1	-	15	1	13	-	3	1	-	-	-	-
20 - Outras doenças gerais e envenenamentos crónicos	4	7	39	103	37	99	5	8	1	3	-	-
21 - Ataxia locomotriz progressiva (tabes dorsal) e paralisia geral	-	1	8	1	5	-	3	1	-	1	-	-
22 - Hemorragia cerebral, embolia e trombose cerebral	1	3	24	10	11	7	11	4	3	2	-	-
23 { Outras doenças do sist. nervoso e dos órgãos dos sentidos (até 5 anos)	1	3	5	10	4	11	2	-	-	2	-	-
{ Outras doenças do sist. nerv. e dos órgãos dos sent. (mais de 5 anos)	23	21	126	139	113	132	30	22	6	6	-	-
24 - Doenças do coração	4	6	68	34	58	30	-	-	14	10	-	-
25 - Outras doenças do aparelho respiratório	15	2	98	42	98	42	7	1	8	1	-	-
26 - Bronquite	-	2	25	41	24	41	-	2	1	-	-	-
27 - Pneumonias	1	-	21	13	12	9	1	2	9	2	-	-
28 - Outras doenças do aparelho respiratório (excepto tuberculose)	7	10	82	75	77	78	6	5	6	2	-	-
29 { Diarreia e enterite (menos de 2 anos)	1	-	3	-	4	-	-	-	-	-	-	-
{ Diarreia e enterite (2 e mais anos)	-	-	5	14	4	12	1	2	-	-	-	-
30 - Apendicite	2	14	115	178	109	183	4	6	4	3	-	-
31 - Doenças do fígado e das vias biliares	7	4	45	41	32	33	9	9	11	3	-	-
32 - Outras doenças do aparelho digestivo	45	24	627	350	600	360	36	27	36	17	-	-
33 { Nefrites (até 10 anos)	1	-	1	-	2	-	-	-	-	-	-	-
{ Nefrites (mais de 10 anos)	3	2	18	15	14	15	5	-	2	2	-	-
34 - Outras doenças do aparelho urinário e genital	25	28	215	352	219	342	12	30	9	8	-	-
35 - Septicémia e infecções puerperais	-	5	-	50	-	44	-	4	-	7	-	-
36 - Outras doenças de gravidez, do parto e do estado puerperal	-	27	-	613	-	590	-	42	-	8	-	-
37 { Doenças da pele, do tecido cel., dos ossos e dos órgãos de locomoção	101	39	725	342	751	345	24	15	51	21	-	-
42 {												
38 - Debilidade congénita, vícios de conformação congénitos, nascimento prematuro, etc.	-	1	28	8	16	5	2	-	10	4	-	-
39 - Senilidade	-	-	1	4	-	-	1	3	-	1	-	-
40 { Suicídio	-	-	1	-	-	-	-	-	1	-	-	-
41 {												
43 - Doenças não especificadas ou mal definidas	1	3	35	70	26	60	-	12	10	1	-	-
Doenças em tratamento em 31 de Dezembro de 1936	16	21	334	339	-	-	-	-	-	-	350	360
Total.	367	333	3.400	3.640	2.809	3.102	341	347	268	164	350	360

Descrição		Idade	Sexo	Profissão	Estado	Observações
1
2
3
4
5
6
7
8
9
10
11
12
13
14
15
16
17
18
19
20
21
22
23
24
25
26
27
28
29
30
31
32
33
34
35
36
37
38
39
40
41
42
43
44
45
46
47
48
49
50
51
52
53
54
55
56
57
58
59
60
61
62
63
64
65
66
67
68
69
70
71
72
73
74
75
76
77
78
79
80
81
82
83
84
85
86
87
88
89
90
91
92
93
94
95
96
97
98
99
100

ESTATÍSTICA OPERATÓRIA (1936)

Clínica	N.º	Sexo	Idade	Entrada	Saída	Diagnóstico
C. O.	2	F.	23	1-1-936	14-1-936	Sofrimento fetal.
C. O.	3	"	22	1-1-936	12-1-936	Inversão uterina.
3.a C. m.	1	"	80	1-1-936	2-1-936	Hérnia estrangulada.
C. O.	13	"	28	2-1-936	16-1-936	Inércia uterina com sofrimento fetal.
1.ª C. m.	4763	"	10	23-12-935	4-5-936	Osteomielite da tibia esquerda.
1.a C. m.	4490	"	46	20-11-935	19-1-936	Volúmoso quisto do ovário direito.
3.a C. h.	-	-	-	2-1-936	-	-
Banco.	2002	M.	14	29-12-935	31-1-936	Adeno-flegmão da axila esquerda.
Banco.	2003	F.	11	2-1-936	10-1-936	Panarício do 1.º dedo da mão direita.
Banco.	2004	"	18	2-1-936	13-1-936	Quisto seroso do seio esquerdo e quisto sinovial do punho esquerdo.
Banco.	2005	"	15	2-1-936	6-1-936	Abcesso no pé direito.
3.a C. m.	4757	"	49	21-12-935	25-1-936	Carcinoma da mama direita.
3.ª C. m.	2719	"	21	15-5-935	5-6-936	Destruição do nariz por processo infeccioso local.
3.a C. m.	4697	"	48	13-12-935	24-1-936	Hérnia inguinal à esquerda.
3.a C. m.	22	M.	8 meses	2-1-936	18-1-936	Fractura do crânio.
1.a C. h.	4850	"	16	31-12-935	17-1-936	Osteíte da tibia esquerda.
2.a C. h.	3	"	30	2-1-936	9-1-936	Hidrocele à direita.
3.a C. h.	41	"	68	4-1-936	18-2-936	Ferida contusa na face interna da coxa direita, com rotura dos vasos.
Q. C.	4780	F.	23	23-12-935	25-1-936	Cancro do estômago.
Banco.	2006	"	46	4-1-936	17-4-936	Panarício no indicador direito.
Banco.	2007	"	17	4-1-936	22-1-936	Panarício no polegar direito.
Banco.	2008	"	38	4-1-936	23-3-936	Panarício superficial no 5.º dedo direito.
Banco.	2009	M.	26	4-1-936	21-1-936	Abcesso na região infra-clavicular direita.
1.a C. m.	6	F.	42	2-1-936	27-1-936	Pólipo uterino implantado no colo.
2.a C. m.	4809	"	34	30-12-935	21-1-936	Apendicite crónica.
1.a C. m.	7	"	7	2-1-936	20-1-936	Sinusite maxilar esquerda.
Banco.	2010	M.	44	6-1-936	27-1-936	Fibroma da face palmar da mão esquerda.
Banco.	2011	"	25	6-1-936	21-1-936	Abcesso na face.
3.a C. h.	4576	"	64	27-12-935	17-1-936	Úlcera pilórica.
3.a C. h.	62	"	22	7-1-936	14-4-936	Ferida por arma de fogo na perna direita.
3.a C. m.	4701	F.	28	14-12-935	23-1-936	Úlcera do bolbo duodenal.
3.a C. m.	9	"	45	2-1-936	24-1-936	Varizes da safena interna (bilateral).
C. O.	51	"	19	8-1-936	13-1-936	Abortamento com retenção.
C. O.	4736	"	22	19-12-935	20-1-936	Parto espontâneo e fisiológico.
O. m.	3425	"	56	31-7-935	17-2-936	O. D. e O. E. Cataratas senis.
U. h.	4209	"	69	28-10-935	7-3-936	Doença do colo vesical.
U. h.	4645	M.	63	4-12-935	4-2-936	Doença do colo vesical.
2.a C. h.	4708	"	50	20-12-935	22-1-936	Apendicite crónica.
2.a C. h.	59	"	35	8-1-936	21-1-936	Quisto dermóide.
2.a C. h.	58	"	38	8-1-936	21-1-936	Hérnia inguinal à direita.
3.a C. h.	4072	"	8	8-10-935	18-1-936	Osteíte do maxilar.
3.ª C. h.	4787	"	9	23-12-935	5-2-936	Osteíte crónica da perna direita.
3.a C. h.	4352	"	48	3-11-935	4-2-936	Osteíte do maxilar inferior.
Banco.	2012	F.	37	8-1-936	17-1-936	Quisto sinovial da mão direita.
3.a C. h.	2573	M.	35	29-11-935	8-2-936	Úlcera da pequena curvatura.
3.a C. h.	4851	"	13	31-12-935	3-2-936	Apendicite aguda.
2.a C. h.	4825	"	29	27-12-935	14-1-936	Úlcera do bolbo duodenal.
2.a C. h.	39	"	23	4-1-936	25-1-936	Varizes no membro inferior direito.
3.a C. h.	81	"	15	9-1-936	10-1-936	Fractura do crânio.
Banco.	2013	F.	18 meses	9-1-936	18-1-936	Quisto seroso da região supra-ciliar direita.
Banco.	2014	M.	21	9-1-936	27-1-936	Abcesso retro-auricular à direita.
Banco.	2015	"	32	9-1-936	19-2-936	Unha encravada do polegar do pé direito.
Banco.	2016	F.	30	6-1-936	27-1-936	Adeno-flegmão da região sub-maxilar direita.
C. O.	78	"	36	9-1-936	30-1-936	Sofrimento fetal.
C. O.	76	"	39	9-1-936	18-1-936	Abortamento com retenção.
C. O.	81	"	26	10-1-936	16-1-936	Abortamento com retenção.
C. O.	80	"	23	10-1-936	22-1-936	Sofrimento fetal.
U. h.	4620	M.	48	4-12-935	17-2-936	Apêrto da uretra.
U. h.	3300	"	20	11-9-935	29-2-936	Calculose vesical.
3.a C. m.	4812	F.	37	25-12-935	11-1-946	Cancro do útero.

N.º	Método e processo	Anestesia	Data	Resultado				Operador
				Curado	Melhorado	Mesmo estado	Falecido	
24660	Forceps	-	1-1-936	1	-	-	-	Ass. Pedro dos Santos.
24661	Redução	-	1-1-936	1	-	-	-	Ass. Alberto Costa.
24662	Kelotomia	-	1-1-936	-	-	-	1	Ass. Nunes da Costa.
24663	Curetagem digital	-	2-1-936	1	-	-	-	Ass. Alberto Costa.
24664	Trepanação e drenagem	Kéléne.	2-1-936	-	1	-	-	Prof. Bissaia Barreto.
24665	Ovariectomia	Raquistovaina.	2-1-936	1	-	-	-	"
24666	-	-	2-1-936	-	-	-	-	Ass. Nunes da Costa.
24667	Incisão	Kéléne.	2-1-936	1	-	-	-	"
24668	Incisão	"	2-1-936	1	-	-	-	"
24669	Extirpação	Novocaína.	2-1-936	1	-	-	-	"
24670	Incisão	Kéléne.	2-1-936	1	-	-	-	"
24671	Amputação do seio	"	3-1-936	1	-	-	-	Prof. Angelo da Fonseca.
24672	Rinoplastia (1.º tempo)	Clorofórmio.	3-1-936	1	-	-	-	"
24673	Cura radical	Kéléne.	3-1-936	1	-	-	-	Ass. Nunes da Costa.
24674	Trepanação	Clorofórmio.	3-1-936	1	-	-	-	"
24675	Curetagem	Kéléne.	4-1-936	-	1	-	-	Prof. Bissaia Barreto.
24676	Inversão da vaginal	"	4-1-936	1	-	-	-	"
24677	Regularização da ferida, laqueação dos vasos e sutura	"	4-1-936	1	-	-	-	Ass. Nunes da Costa.
24678	Gastro-enterostomia	Éter.	4-1-936	-	1	-	-	Prof. Angelo da Fonseca.
24679	Incisão	Kéléne.	4-1-936	1	-	-	-	Ass. Nunes da Costa.
24680	Incisão	"	4-1-936	-	1	-	-	"
24681	Incisão	"	4-1-936	1	-	-	-	"
24682	Incisão	"	4-1-936	-	1	-	-	"
24683	Histerectomia por via vaginal	Raquistovaina.	6-1-936	1	-	-	-	Prof. Bissaia Barreto.
24684	Apendicectomia	"	6-1-936	1	-	-	-	"
24685	Trepanação do seio maxilar	Clorofórmio.	6-1-936	1	-	-	-	"
24686	Extirpação	Novocaína.	6-1-936	-	1	-	-	Ass. Nunes da Costa.
24687	Incisão	Kéléne.	6-1-936	-	1	-	-	"
24688	Gastro-enterostomia (Von Hacker)	Raquistovaina.	6-1-936	-	-	-	1	Prof. Angelo da Fonseca.
24689	Regularização e desinfecção do ferimento	Kéléne.	7-1-936	1	-	-	-	Ass. Nunes da Costa.
24690	Gastro-enterostomia posterior	Raquistovaina.	7-1-936	1	-	-	-	Prof. Angelo da Fonseca.
24691	Safnectomia bilateral	Éter.	7-1-936	1	-	-	-	Ass. Nunes da Costa.
24692	Curetagem uterina	Balsofórmio.	8-1-936	1	-	-	-	Prof. Novais e Sousa.
24693	-	-	8-1-936	1	-	-	-	Ass. Alberto Costa.
24694	Extracção combinada das cataratas	-	8-1-936	1	-	-	-	Ass. Cunha Vaz.
24695	Diatermo-coagulação	Novocaína.	8-1-936	1	-	-	-	Prof. Angelo da Fonseca.
24696	Diatermo-coagulação	"	8-1-936	1	-	-	-	"
24697	Apendicectomia	Raquistovaina.	8-1-936	1	-	-	-	Prof. Bissaia Barreto.
24698	Extirpação	Clorofórmio.	8-1-936	1	-	-	-	"
24699	Cura radical (Bassini-Barker)	Kéléne.	8-1-936	1	-	-	-	"
24700	Curetagem	Clorofórmio.	8-1-936	1	-	-	-	Nunes da Costa.
24701	Trepanação e sequestrectomia	Kéléne.	8-1-936	1	-	-	-	"
24702	Curetagem e drenagem	Clorofórmio.	8-1-936	1	-	-	-	"
24703	Extirpação	Novocaína.	8-1-936	1	-	-	-	"
24704	Gastro-enterostomia (Von Hacker)	Raquistovaina.	9-1-936	1	-	-	-	Prof. Angelo da Fonseca.
24705	Apendicectomia e drenagem	Clorofórmio.	9-1-936	1	-	-	-	"
24706	Gastro-enterostomia (Von Hacker)	Raquistovaina.	9-1-936	-	-	-	1	Prof. Bissaia Barreto.
24707	Safnectomia interna	Kéléne.	9-1-936	1	-	-	-	"
24708	Trepanação	Clorofórmio.	9-1-936	-	-	-	1	Ass. Nunes da Costa.
24709	Extirpação	Novocaína.	9-1-936	1	-	-	-	"
24710	Incisão	Kéléne.	9-1-936	1	-	-	-	"
24711	Extracção	Novocaína.	9-1-936	1	-	-	-	"
24712	Incisão	Kéléne.	9-1-936	1	-	-	-	"
24713	Forceps com episiotomia bilateral	Balsofórmio.	9-1-936	1	-	-	-	Prof. Novais e Sousa.
24714	Curetagem uterina	-	9-1-936	1	-	-	-	Ass. Pedro dos Santos.
24715	Curetagem uterina	-	10-1-936	1	-	-	-	"
24716	Forceps com episiotomia bilateral	Raquistovaina.	10-1-936	1	-	-	-	Ass. Alberto Costa.
24717	Uretrotomia externa	"	10-1-936	1	-	-	-	Prof. Angelo da Fonseca.
24718	Cistostomia com drenagem supra-pública	Clorofórmio.	10-1-936	-	1	-	-	"
24719	Hemostase a diatermo-coagulação	Raquistovaina.	10-1-936	-	-	-	1	"

Clinica	N.º	Sexo	Idade	Entrada	Saída	Diagnóstico
2.ª C. m.	47	F.	40	8-1-936	4-2-936	Varizes no membro inferior direito.
2.a C. m.	47	"	40	8-1-936	4-2-936	Varizes no membro inferior esquerdo.
2.a C. m.	51	M.	18 meses	7-1-936	21-1-936	Hérnia inguinal à direita.
Banco.	2017	F.	2	10-1-936	4-2-936	Abcesso no coiro cabeludo.
Banco.	2018	M.	19	10-1-936	14-1-936	Abcesso no pé esquerdo.
2.a C. h.	17	"	22	1-1-936	28-1-936	Estenose pilórica por úlcera antiga justa-pilórica.
2.a C. h.	78	"	35	10-1-936	12-1-936	Hérnia inguino-escrotal direita.
3.ª C. h.	4768	F.	55	18-12-935	6-2-936	Gangrena seca do 5.º dedo do pé esquerdo.
G.	4676	"	38	11-12-935	21-2-936	Prolapso genital total do 3.º grau.
Banco.	2019	M.	8 meses	11-1-936	23-1-936	Abcesso na nadega direita.
Banco.	2020	F.	16 meses	13-1-936	22-2-936	Quisto signovial.
Banco.	2021	"	23 meses	13-1-936	19-3-936	Abcesso no ombro direito.
Banco.	2022	M.	12	13-1-936	28-1-936	Abcesso no pescoço.
Banco.	2023	F.	35	13-1-936	10-2-936	Abcesso na axila direita.
2.a C. h.	88	M.	49	4-1-936	29-1-936	Úlcera gástrica da pequena curvatura.
2.a C. h.	50	"	42	7-1-936	24-2-936	Hérnia inguinal direita recidivada.
2.ª C. h.	50	"	42	7-1-936	24-2-936	Hérnia inguinal à esquerda.
2.a C. h.	49	"	68	7-1-936	16-1-936	Corpo estranho na região palmar direita.
3.a C. h.	66	"	7	8-1-936	25-1-936	Hérnia inguinal à direita.
3.a C. h.	65	"	22	8-1-936	3-2-936	Hérnia inguinal à direita.
3.ª C. h.	65	"	22	8-1-936	3-2-936	Hérnia inguinal à esquerda.
3.a C. h.	83	"	16	10-1-936	23-1-936	Esmagamento do indicador da mão direita.
C. O.	4230	F.	26	25-10-935	14-11-935	Trajecto fistuloso.
Banco.	2024	"	24	7-1-936	26-3-936	Adenite axilar esquerda.
Banco.	2025	M.	6	14-1-936	11-2-936	Abcesso no pé esquerdo.
Banco.	2026	"	2	14-1-936	18-2-936	Abcesso na região crural direita.
Banco.	2027	"	35	14-1-936	28-1-936	Fibroma da mão esquerda.
Banco.	2028	F.	17	14-1-936	19-3-936	Adenite supurada sub-maxilar direita.
Banco.	2029	"	20	14-1-936	12-2-936	Flegmão do Joelho direito.
Banco.	2030	M.	21	14-1-936	21-1-936	Abcesso na face.
C. O.	103	F.	24	14-1-936	1-2-936	Placenta prévia.
Q. C.	67	"	51	8-1-936	17-2-936	Carcinoma do seio esquerdo.
3.ª C. m.	75	M.	16 meses	9-1-936	1-2-936	Hérnia inguinal congénita.
3.a C. m.	63	F.	19	9-1-936	31-1-936	Apendicite crónica.
3.a C. m.	4668	"	11	9-12-935	21-2-936	Apendicite aguda.
2.a C. h.	21	M.	36	3-1-936	27-1-936	Úlcera do bolbo duodenal.
2.a C. h.	94	"	64	11-1-936	29-1-936	Ponta de hérnia inguinal à direita.
Banco.	2031	F.	24	10-1-936	1-2-936	Higroma do Joelho direito.
C. O.	123	"	30	14-1-936	10-1-936	Apresentação transversa. Feto morto.
Q. 1.	4622	M.	36	3-12-935	28-2-936	Fístula uretro-cutânea peniana.
3.a C. h.	79	"	12	9-1-936	5-2-936	Fleimão da perna direita.
U. h.	67	"	45	8-1-936	20-2-936	Adenoma do colo vesical.
2.a C. m.	72	F.	49	10-1-936	22-1-936	Quisto sinovial do punho.
2.ª C. m.	116	"	48	14-1-936	29-1-936	Mioma uterino.
2.a C. n.	88	"	31	11-1-936	16-2-936	Ferida incisiva do tendão de Aquiles.
O. m.	4760	"	61	21-12-935	31-1-936	Glaucoma crónico.
Banco.	2032	M.	3	15-1-936	23-1-936	Flegmão do braço esquerdo.
Banco.	2033	"	18	16-1-936	24-1-936	Abcesso na face.
Banco.	2034	"	25	12-1-936	4-2-936	Ferida infectada no dedo médio da mão direita. Abcesso na axila direita.
G.	50	F.	48	8-1-936	7-2-936	Hérnia crural e anexite à direita.
G.	89	"	40	11-1-936	23-3-936	Utero miomatoso com metrorragias.
3.a C. m.	141	"	60	16-1-936	3-2-936	Fractura do crânio e hemorragia interna.
O. T. H.	4826	M.	52	28-12-935	29-6-936	Pseudartrose do 1/3 médio do humero esquerdo.
U. h.	125	"	23	15-1-936	25-1-936	Hidrocelo à esquerda.
C. O.	75	F.	45	9-1-936	28-1-936	Mola hidatiforme, retida em parte.
C. O.	136	"	18	16-1-936	19-2-936	Rigidez das partes moles perineais.
Banco.	2035	M.	17	17-1-936	11-2-936	Flegmão da mão direita.
U. h.	3164	"	12	5-7-935	17-12-935	Apêrto traumático da uretra.
2.a C. h.	95	"	21	11-1-936	30-1-936	Varizes da safena interna.
1.ª C. h.	4629	"	48	5-12-935	30-1-936	Gangrena do 3.º dedo do pé esquerdo.